臺灣日日新報 夕刊
七月十三日
夕刊定價一部二錢
發行所 臺北市榮町四丁目 臺灣日日新報社
基隆支局 臺中支局 臺南支局 花蓮港支局 大阪支局 東京支局

神戸のお泊りは 六甲ハウス 交通至便 靜な部屋 良い料理 神戸市六甲山麓

第三國側は頑迷 依然舊土地章程を固執

鼓浪嶼工部局臨時參事會

【廈門十二日發至急報野澤本社特派員】コロンス問題に對する六月二十九日我が方より提出の最後案に就きコロンス工部局參事會は十一日午後五時より臨時會議を開いて工部局の態度を決定すべく審議を行つた、會議は八時過ぎまで三時間餘に亙つて行はれ、英國を主流とする第三國側と我が方參事會議員の間に於て激論を應はしたが英國側と第三國側は依然として頑迷不靈、東亞の新秩序を認識せず我が方參事會議員の條理を盡した主張にも拘らず舊き土地章程を楯にとつて頑迷なる形式論を固執、結局日本人インスペクター採用に關しては來年の納税者大會に於てこれを議決せんとする態度を固持その旨正式に近く回答することとなつた模樣である、東亞の新秩序に則應し排日、抗日の禍根を徹く迄絕滅せしめ明朗なる鼓浪嶼、從つて東亞の明朗なる新秩序の確立を為さんが為めには我が最後案は絕對に現實に則應、公正妥當なるものなるに拘らず英國を主流とする第三國側がインスペクター（工部局警察總監）の採用の件を古き原則を理由として遷延せんとするが如き不信なる態度は徹底的糾彈に値するものであり、現實の問題としても不當極まること論を俟たず、我が方は勿論飽くまで我が公正妥當な主張の貫徹を期し既定方針に從つて進むことは言を俟たない、尚本日の參事會に於ては工部局職員の增俸要求（物價昂騰に伴ふ）に就いても審議を行つたがこれは近く納税者大會を開いて決定することとなつた

東京會談

愈よ本舞台へ 有田クレーギー會議の形式で今週中には開催

【東京十二日發同盟】東京會談に對する我方の交渉方針大綱は十二日の臨時閣議において正式決定を見た上直ちに奏聞奏上、茲に對英會談に對する準備は關係各方面の緊密水も漏らさぬ連絡の下に名實共に完了、その結果外務省は十四日中にもクレーギー駐日英大使に對し東京會談開催の日取を通告する運となり英國側にして差支なければ今週末には有田、クレーギー會談の形式をもつて世界注視の日英東京會談が開始されることとなら、而して我方では國民輿論の歸一する所に從ひ天津租界問題に關する個々の具體的折衝に入るに先立つて東亞の新事態に對する英國側の認識を啓蒙すべく大局的立場より交渉に入る方針で從つて有田クレーギー會談は『東京會談』成否の鍵を握つて數次に亙り開催されるものと豫想され早くも各方面より異常の關心を拂はれつつある

時も時英國船が我が檢問に妨害 白河に惹起した怪行動

【天津十一日發同盟】十日夕刻白河左岸特三區ロシア公園前と船場附近を溯江して來た一艘の支那帆船に對し我が檢問船が停船を命令したところ突如一名の支那人が同船から陸更の如く波止場に繋留中の貨物船に乗移り陸上に逃走した怪しいと見た我が檢問船が近寄らんとした時、恰も英國船が一艘艀船をして溯江して來たが、これを見るや件の帆船は英船目がけてロープを投げこれを受取つた英船が船尾に結んだと思ふ間もなく又も船内にゐた怪支那人が猿の如くロープを傳はり英船に逃走せんとした、我兵は已むなくこれに一發の威嚇射撃を加へ追跡せんとしたが何分百米を距つてゐる水上の事とて如何とも出來ず、殊に檢問船は故障を生じてしまつた、その間英船はロープを外し右支那人を乘せた儘英國碼頭へ入港した、一方怪支那帆船も下流に逃走してしまつた、この事實は明かに我が檢問に對する英船の妨害行為で我が當局では近く英國側に嚴重抗議する筈である

近衛無任所相に臨時閣議出席を求む

【東京十二日發同盟】東京會談に對する我方の方針を正式に決定すべき十二日の臨時閣議は曩に我が對英方針を決定したる五相會議に比すべき重大閣議なるをもつて平沼首相は特に近衛無任所相の出席を要請し、十一日電話をもつてこの旨近衛無任所相に通達した、尚同日は閣議終了後、開かれる定例參議會に平沼首相より報告説明を為すこととなつた

不遜な英に憤激 三工場の周圍に鐵條網 英總領事館の申入峻拒

【上海十二日發同盟】昨年十一月初旬我軍占領下の蘇州河北岸沿ひに在るイギリス系紡績三工場が不逞支那人のため職工百數十名の復業許可方を英總領事館を通じ我が警備軍當局に願出て來たので我方はこれを許可して職工の通行、諸及び器械の搬入を定め、これに條件を附し若し右に從はざるときは軍は一方的にこれを破棄する旨通告して置いた、當時英國側は我方の右要求に對し回答せざるのみか一方に於てジャンクにて勝手に職工を運んでゐるので我方としては抗日分子の潛入防止其他治安維持上斯かる無謀な状態を放任し得ず是等工場の周圍に斷乎鐵條網を張り廻らし蘇州河よりの交通を阻止するに至つた これがため十日英總領事館より我方に對し
一、鐵條網を張つたことは非友誼的である
一、日本側指定の條件は援蔣早々のこととて受容れ難い
旨の申入れをなして來つた 我方は斯くの如き盜人猛々しき式の抗議に憤激し十一日右申入れを一蹴拒絕すると共に英國側が態度を改めざる限り鐵條網包圍を解かぬ方針を堅持してゐる

寺內、大角兩大將 獨、伊兩國へ出張

十八日午前九時東京驛出發渡歐

【東京十二日發同盟】第十一回ナチス黨大會は來る九月二日より十一日まで南ドイツ ニユールンベルグに開催されるが、右大會に國賓として招待されることとなつた軍事參議官寺內壽一大將、同大角岑生大將は來る十八日午前九時東京驛發渡歐の途に就くことに決した、而して兩大將の渡歐並にこれが隨員に關しては十二日陸海軍省より左の如く發表された

陸軍省發表

陸軍大將 寺內壽一
ドイツ國及イタリー國出張被仰付
陸軍砲兵中佐 八里知道
陸軍步兵少佐 金田長雄
陸軍航空兵少佐 加藤建夫
ドイツ國及イタリー國へ出張を命ず

海軍省公表

軍事參議官海軍大將男爵大角岑生は今回ヒトラー總統の招待に依り九月上旬よりニユールンベルグにて開催豫定のナチス黨大會に參列し歸途ドイツ國及びイタリー國に出張せしめらるることとなれり、尚海軍大佐小島秀雄及び海軍中佐小野田捨次郎は同大將に隨行す

滿蒙國境に貴重な人柱

大佐三名を犧牲に

【新京十二日發同盟】關東軍司令部發表、今次の戰鬪に於て步兵大佐吉丸清武、騎兵大佐大內孜、砲兵大佐川村實郎は壯烈なる戰死を遂げたり

時の人 (49)

谷口主計局長

百億に近い膨大な戰時豫算を編成する主計局の仕事も並み大抵のことではない、膨脹時期に入つた主計局の仕事は一面に於て內閣參謀でもある連日連夜の激務に堪へて行くのには局長室へ酒樽を持込んで置いて喉を見ては一ぱいひつかけてやる位の元氣も必要である、彼はもう二度この戰時豫算を手にかけた、何しろ十七年間も主計局に終始して來て豫算作りの主と云はれた先輩賀屋の後を引受けたのだから彼の心勞も察するに餘りあるわけだ「先輩賀屋が偉大な存在であつただけやりにくくつて困る、寄せ手に物凄く攻勢に來られると僕には一寸受け切れない」と彼は述懷してゐる、彼は大正八年の帝大出で、省內の局長では一番の若手である故高橋藏相の下で秘書課長を勤め、その後營繕管財局に轉じ十二年五月に賀屋の後を受けて初めて豫算を手がけるやうになつたのだ、彼の述懷する通り、ここの仕事は彼にとつてたしかに難事業に違ひないが、しかし彼には一種の人德がある「ハッハッハそれはねハッハッハ」と小さい身體を反身になつて相手を笑ひ飛ばしてしまふ、各省の猛者もこの手でだいぶ鋭鋒をくぢかれてしまふらしいが、それで憎めないどころかどこかに好感の持てる所、確かに彼には人德があるといへるであらう、

疊石、磨力門間の啓開作業を完了

海の精銳○○隊活躍

【疊石十一日發同盟】去る八日以來我が海の精銳大森部隊○○隊は空軍と協力し西江の下流磨刀門に近い疊石 磨刀門間十九浬の啓開作業をなすと共に附近一帶の掃蕩を行ひ多大の戰果を收めたが、疊石は尚敵の手に殘されてをり、廣東省中山縣への唯一のルートで常に正規兵三、四百が盤踞しこれより磨刀門一帶にかけて約七、八百の殘敵が蠢動を續けてゐたもので今回の掃蕩戰開始に依り敵は全く潰走し疊石、磨刀門、雞州門、芙蓉沙をはじめとし附近一帶は皇軍の威武を誇る軍艦旗の翻へるところとなつた、尚この戰鬪に於ける戰果は敵遺棄死九十、捕虜二、鹵獲品小銃十五、彈藥五千、大砲一、処分機雷二十、汽艇一であつた

奧地爆擊の陸鷲 感狀を授與さる

【東京十二日發同盟】事變以來奧地爆擊に赫々たる偉功を建てた原田、田中(友)、服部の三飛行部隊、田中(秀)飛行○隊並に從身遠距離偵察に當りその任務を完遂した大本營航空兵大尉に對し航空兵團司令官より五月七日附夫々感狀を授與され十一日大本營陸軍部より發表された

海軍部隊の活躍

【上海十一日發同盟】艦隊報道部發表

△中支方面
一、十日海軍航空部隊は贛縣(江西省東部海岸)の市內軍事施設並に重要貨物庫に損害を與へたり

△南支方面
一、海軍陸戰隊は西江水路啓開部隊に協力し西江南岸及び疊石附近で約五百の頑敵を擊破せり
二、同日海軍航空部隊は廣東省斗島軍營の兵營所を爆破し中山縣に於て大型軍用汽艇(百五十噸)一隻を銃爆何れも大なる損害を與へたる外、他の部隊は疊石附近の敵軍事施設多數を爆破し西江水路啓開部隊の作戰に協力せり

民衆の生活不安を除く 華興券の流通促進

維新政府の聲明書

【上海十一日發同盟】維新政府では舊法幣の崩落に困る支那民衆の經濟生活不安を一掃する目的から華興券をもつて萬人の通貨たらしめ獨自の外貨價値基礎を定め經濟する舊法幣と分離し同民の福利を增進すべく維新政府の名を以て十一日左の如き聲明書を發表し華興券の流通促進を圖ることとなつた

本維新政府は民衆經濟生活の安定を圖るため本年五月華興商業銀行を設立し之をして自由に外貨に代替し得る

華興券 を發行せしむ、爾來該券之が流通擴充に努力し來れり、本政府が民衆生活不安の排除を決定したるは實に舊法幣崩落の必至なるを豫見したるが爲めなり、然るに之が崩落の時期は意外に速かに到來し既に六月七日英國政府が支援する重慶政府の爲替管理委員會は八片四分ノ一に依るの外貨賣を停止して一擧六片台への崩落を招來せしめ仍つて以て民衆の購買力を激減せしめ物價昂騰を誘引するの民衆的不利益を敢行し更に重慶政府は六月二十二日全舊幣發行に令して預金の拂出を停止せしめ僅かに一週五百弗を限り支拂を許可するの

暴擧に 出でこれがため一切の商取引は停止せらるるに至れり之れ實に民衆をして自ら窮境なる資金を隱し自らしむるものにして蔣介石自政の經濟に外ならず、蓋し此の蔣介石政府管內に於ける政府の最惡なる命令に服從して國民の福祉を無視し顧みざる重慶政府系銀行の態度は民衆の敵をもつて任ずるものなり、華興商業銀行は此の事態に處して設民公正確日何後く其の預金額拂く又華興券の流通量が少からざるため民衆の購買力未だ十分に補はりあらざりしは遺憾とする所なるも

萬人の 通貨たらしめ當局は萬人の爲めに獨自の外貨價値を定め……

將來の 法幣不安を除去する爲め第一の方策にして民衆の財產の安全を圖ると否とは一に此の華興券流通に對する各目の努力如何にある。宜しく民衆經濟生活の安定を促進し本政府の金融遂行を容易ならしむることを希望して已まざる所なり

その日その日

○ 世界的な大低氣壓來を此の八月又は今秋だとする豫言者がある。而も東西、機を一にするだらうとの觀測もある。禍に氣を着けて

○ 東京會談を英國が"悲觀"してゐるといふなら先見の明がある。だが戰に悲觀だけして東亞の大局を見誤るならソレこそ英帝國のため本當に"悲觀もの"

○ "同營具眼の士"として大望しされて來た汪精衞先生の風貌——新支那に此の後どの樣な風雲を捲き起すか、一味の點

○ 閣議の問題になつたので云ふのではないが、公私生活の刷新は此の機會を除いては到底できない。自身の問題として思察すること

○ 百何十度の酷暑。水も無い干からびた戰場——或は雨に濡る泥の海上勤務——銃後の"餘裕"を多少とも割いて贈りたい

人事

▲鼓浪門二氏(修齊團長)十一日夜行にて高雄へ
▲桐谷秀雄氏(日糖取締役)十二日來北(鐵道ホテル)
▲稻垣孫太氏 十二日來北(鐵道ホテル)
▲小出三郎氏(日糖支社營業課長)十一日來北(鐵道ホテル)
▲本山文平氏(臺陽鑛業社長)十一日來北(日之丸館)
▲小野田王築氏(臺灣製藥株式社東工場長)十二日來北(鐵道ホテル)

無紋琴

世紀の著書とされるヒトラーの"マイン・カンプ"(わが鬪爭)には彼一流の新語を編み出し、ズバリ〳〵と結論を下してゐる▲例へば"國民四ッの生き方"の項では第一にフランス流の產兒制限を民族自殺だと排撃し、ドイツは絕對に之を避けよ、第二の民族移殖に就ては、……之を地上に延してゐるか、之に能ふる者に往かしめ任むべき者に場所を與へる▲吾等は政治的困境に陥られ空しく蟄居すべきでない。進んで必要な土地を獲得開發し天の意に副ふべきだ。土地更改を以て平和の敵と看做し、平和を人道、世の眞理となす人々はよく考へるが宜しい▲民族が各平和を第一とし戰ひとることをしなかつたら世界の現在の進步は遲れ、第一歐洲相互の進步も零落も持來さなかつたらう。國民は國內開發に甘んずることなく必要なる土地を國外に求むべきだ。戰を嫌れる思想はユダヤ人的退嬰民族だ……とナチスの新哲學を堂々と論じ立ててゐる。

情熱の飛沫 (58)

高見順作 田代光畫

舞臺裏 (四)

玲子は、布施から佐治の方に、キッと顔を向けて、
「今夜のこと、——こんなやうにも取れますんですけど。さつき、手違ひと仰有つたけど、さうぢやなくて、——豫じめ、眞弓さんたちと共謀つて、——一緒に成つて故意に眼花さんを……」
「冗談ぢやない」
と、布施が遮つた。
「でも、さう取られても……」
「そんな馬鹿な……」
噛み付かんばかりに、
「そんな、いひがかりを付けるみたいなことを言ふの、よしてくれ給へ」
と言つて、さつと身體を翻へすと、
「ぢや、あたしも……」
と、久美子がそれに從つた。
「……的場さん」
佐治が呼びかけた。何かきびしい聲だつた。だが、玲子は足をとめず、
「ごめん下さい」
と、顔を振り返らせただけで、そのまま出て行かうとする。と、その入口から、谷田部が、あたふたと入つて來た。眞弓嗣子の眼を盜んで、飛んで來たのだらう。
「眼花さん」
飛びつかんばかりの恰好に、久美子は驚いて、後退つた。
さう言つて、つめよるのを、佐治は、まあまあと間に入つて、
「布施君。——君は舞台の方の面倒を見てくれなくちや……。手順が狂つて、時間がのびたら困る」
そして、玲子の方に向き直つて、
「的場さん」
——何か意地悪な運命の手のやうなもので自分と玲子との間がいよいよ引離され、その溝が、いよいよ深められて行く。その溝を、じッと眺めるやうな暗い氣持であつた。
「僕が、なんで眞弓さんと結託しなくちやならないんです」
玲子のうしろに隠れるやうにして立つてゐる久美子の方にも眼をやつて、
「——誤解だ。そんな誤解をしないでほしい」
「わたくしだつて、そんなこと、考へたくはありませんけど……」
「では、わたし、——失禮」るわ」
言つて、久美子を睨みて、誤解を晴らした氣でなく、さう、その玲子が出て行くまでに自分も去らないといつたやうに、布施が顰め面をして建つてゐるのにも、玲子は、
「——失禮しました」
「ねえ、眼花さん」
近寄ると——久美子は顔を見るのもいやだといつたやうに、部屋のなかに逃げ込んだ。谷田部が追ふと
「よさないか」
佐治に睨みつかまれた。
「よさないか？——君はどうしてさう邪魔立てするんだ。さつきも……」
「さつきは、あんたの爲を思つてしたことだ」
「ね、僕は眼花さんに是非釋明したいんだ」
「釋明？」
「さうだ。さつきの件のことで——、手を放せよ」
「いきがつてゐるのに君は何も……」
「大きな奇話だ」
「ふむ。——釋明することがあつたら、僕が聞かう。僕に言ひ給へ……」
「君に……君に言ふことはない」
彩膝が大口惜しさうに言つた。
佐治は、ぐいと引き寄せて、
「君は、舞台をメチャメチャにしておいて、——僕に言ふことはないといふのか」

キングハ月號賣切れ迫る！
國社を以て任ずる精神 ……大平洋太郎
戰爭に勝つために 清水陸軍大佐
溯江艦隊の奮戰 森海軍大佐
讀切小說傑作選
鉋と心の眼…土師清二 第四の奇蹟…大林清 名工板谷波山…海東秀夫 出征八百屋…大倉桃郎 襤褸ぬ小袖…淺原六朗 愛の凱歌…目黑多男 仙石權兵衞…齋藤豐吉 信子の場合こそ
現代名士五分間傳記
◎この信念！軍事參議官…古莊幹郎大將 ◎荷揚人足から工業界巨星…大谷米太郎氏 ◎世界に誇る天才發明家…安藤博氏
最近評判の二大試合
▲ピストン堀口對玄海男の拳鬪大決戰 ▲第八次日本ダービー（競馬）大熱戰
人傑小說特選集
◎大忠臣杉浦重剛 ◎名優澤田正二郎 ◎大文豪尾崎紅葉 加藤武雄 平山蘆江 邦枝完二
天下熱狂の名小說
▲現代小說 岩い力…川口松太郎 ▲評判小說 をり鶴七變化…角田喜久雄 ▲明朗小說 嫁取り双六…佐々木邦 ▲國難…加藤武雄 ▲愛憎の書…菊池寬 ▲木曾の勘八…神田伯山
感激の工場美談集
抱腹絶倒人氣花形 笑ひの大爆擊
獨伊軍事同盟をめぐる國際情勢…米田實
總動員法と國民徵用令…內田源兵衞
とても面白いと思つてゐる話…沖野岩三郎
愉快の王國＝キング大娛樂園
特別附錄 中庸 飯島忠夫博士抄譯
問題の二大長篇小說
事變小說 燃ゆる大空（北村小松作）
現代小說 故里の鐘
定價六十錢 ◎大日本雄辯會講談社 キング

斷末魔にあへぐ 敵遊撃隊や共匪

賓文市討伐行に小隊長が投降

【定安にて滞中本社特派員發】重久部隊の三日間にわたる賓文市方面討伐行は敵の本拠を覆滅して多大の戰果を收めたが我が武威を恐れ敵便衣隊の小隊長が投降し思ひもうけぬ副産物となつた、彼は定安、東山開緑連村の第四小隊長黄定閣(三〇)と云ひ大郎村の中隊長黄任俊の配下で部下十一名を有してゐる、去る四日彼は重久部隊に投降を申出で日本軍の前には抗する術もなく、所詮はかなき斷末魔のあがきに似た抗戰の愚を知つたと同時ベトン民まで行きつめた敵遊撃隊共匪、自衛軍等の

窮狀を　訴へたものである、彼の言によれば定安附近の遊撃隊はすべて元縣長[illegible]の指揮下にあり、各部隊に九名乃至十一名位の小隊が配され、部落に駐剳する税金や徴發米によつて命脈を保つてはゐるものの今や民心離反し追逼してやまざる皇軍の武力に抗しきれず全く疲憊たる有様でいづれも武器をすてて皇軍に投降したい意向をもつてゐるが、今まで空威張りして來た面目と陰惨な[illegible]の下にそれも出來かねる有様であると云ふ、結局過ごして自滅をまつか、進んで日本軍の彈丸に死すかの二途しかなく上手な詫びの手さへかければ彼等は喜んで投降して來るであらうとも云ふ、彼はかくて

洗ひざらい彼等の內狀を申述べてこれからは生れ返つたつもりで日本軍の為に働きたいと誓つた　彼の部下十一名も挙げて投降するとの事に五日近藤少尉以下の勇士が[illegible]村まで出向いたところ小隊長として彼の意思が未だ十分徹底してゐなかつた為、全部逃亡してしまつたが近く全部隊少隊長に做つて我が軍門に降る事になつてをり、又これを機會に續々投降者があるものと見られてゐる　なほ[illegible]村の隊長呉鼎義(三〇)の姿も見えず九南如を擁へ取調べを進めてゐるが投降の意思ありと云はれてゐる、先般大原縣振委員長の名以て各遊撃隊、便衣隊の隊長宛に投降勸告狀を

發送したが、それは非常に效果があつて彼等の動搖ぶりがしきりと傳へられ現に宣撫の任に當つてゐる西村少尉のもとに返書を寄したものさへあり　猛暑の海南島でありながら敵陣營には蕭條たる秋風が吹いてゐる

定安縣縣民大會で 自治政府樹立を要望

【定安にて滞中本社特派員發】海南島自治聯盟の定安縣縣民大會が七、八の兩日にわたつて定安南門市場で開かれ定安市、石壁市、[illegible]原鄕、東山市、[illegible]市、仙溝市各代表委員出席して非常な盛會であつたが、七日は一般大會、八日は縣政府準備委員會で臨時動議として縣政府準備委員及び大會出席委員が夫々選出された、一般大會で決議された議案は

島民自治政府の樹立
安定縣政府の確立

の二項目でいづれもその速急實現を要望した

公學校の修身書 修正方針案が決る

文教局に於ける公學校修身書改訂調査委員會は十一日午前十時より總督府會議室で島田文教局長以下各委員出席の下に開催され總督府編纂にかかる公學校修身書(第一種)の修正方針案の審議を爲し慎重審議の結果修正方針案の決定を見たが今回新に編纂される修身書は[illegible]時代認識に[illegible]を加へたもので、第一學年用(兒童用教師用)を本年度に編纂し來年から使用に供する事となつた

臺灣神社 臺灣護國神社の 御造營奉賛會を設立

十五日總督府で創立發起人會

昭和十一年から進行中の台湾神社御造營と本年度より着手の台湾護國神社の御造營に關しては曩てより御造營奉賛會設立の議があつたが漸く機運熟し來る十五日午前十時より總督府正廳に全島官民有力者多数參集の上創立發起人會が開催される事になつた當日は森岡總務長官の挨拶、島田文教局長の説明に引續き兩奉賛會の會則、趣意書、寄附金額、事業計畫等に關し協議される筈である、兩神社の御造營は一は帝國南進基點としての本島の總鎮守であり他は今次の事變を始め幾多の事變に殉職した本島關係の英靈を祀る神社であるので苟も島民として奉賛の實をあげる事は最も意義ある事とされ關係者に於ては島民各階層の熱烈な協力を希望してゐる

河南省の反英熱 いよいよ運動具體化す

【開封十一日發同盟】河南民衆反英實行運動は全く具體化され、[illegible]英人全部の退去[illegible]の運動となつた、[illegible]病院、學校、[illegible]使用支那人の英人[illegible]を擁し[illegible]全部引揚げを[illegible]今では全く人影を見ず、僅かに二英人[illegible]るのみとなつた

海南島戰線畫報

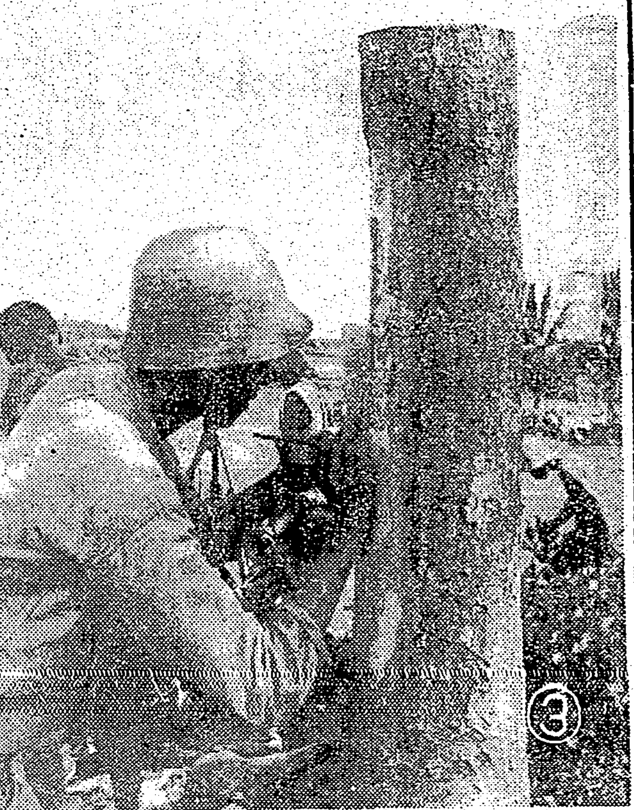

(1)淺富隊の砲撃 (2)金鷄嶺の草野を征く重久部隊勇士 (3)木を削つて佈告文を書く (滞中特派員撮影＝總督府許可濟)

前線勇士を偲びつゝ 學校隊の勤行奉仕

臺灣神社外苑道路新設に從ふ

台北州聯合報國學校隊の台灣神社外苑道路新設作業は台北中学校をトップに十一日から実施された　学校隊の受持は二百間幅員二十五米にして基隆川畔に沿ふ地盤の弱い難工事であるが生徒はいづれも若人の意氣高らかに汗と砂ほこりに塗れ炎熱下を物ともせず前線勇士の勞苦を偲びつつ玉のやうな汗を流し嬉々として若力そつちのけの活躍をなしてゐる、各学校の作業日割は前記台北中学校が十一日から十五日まで、工業は十二日から十五日まで、一中が二十六日から三十一日まで、二中は二十八日から八月六日まで、三中は八月二日から六日まで、商業は八月二十三日から二十七日まで、商工は八月二十一日から二十六日までおよび二十八日から三十一日までとなつて居り、總參加人員は二千六百十名にして、これを延人員にすると一万二千九十名となつてゐる

基隆の戸税調査 全島に魁けて完了

【基隆電話】基隆市稅務當局では此の度の地方稅改正による昭和十四年度の戸稅調査を去る四月一日から着手し、本島では全く初めての試みとして相當の困難を豫想されてゐた賦課額の調査には幾多の難事にもぶつかつたが漸く全島に魁けてこの程完了するにいたつた　右調査によれば基隆市における總賦課額は約[illegible]で[illegible]額は約一千五百万円である　しかして大體市民の負担額は昨年よりも二割乃至三割の輕減を招來するものと見られてゐる、これは改正により昨年二万五千円の營業税が廃止されるのに市税額は前年と同額の二十四万五千円であるだけでも輕減される上に賦課主額が前年の約一千一百万円に比し約一百万円の増加を示してゐるためである

富士丸遅る 颱風を避け明朝入港

【基隆電話】十一日午後四時十五分入港の豫定であつた近海郵船富士丸は沖縄附近に起つた颱風を避け航行したため遅延して十二日未明基隆着の筈

長沙丸けふ出港

【基隆電話】十日出帆の豫定であつた上海航路長沙丸は颱風のため延期となり十二日午前十時出帆した

八重山地方は 無事と判明

【那覇十一日發本社特電】マニラ東方に發生した低氣壓は十日午前十時沖縄本島に接近、夜に入り愈よ強くなり二十メートルとなり電線切斷、那覇全市は暗黒となり警防團出動徹宵警戒、十一日午前十時颱風は漸く衰へた、被害は目下調査中であるが農作物の被害が主で他はさしたることなし、宮古、八重山地方は中心点を外れて無事であつた

けふ臺北州警察會議

台北州警察會議は十二日午前八時より州會議室に於て台北地方法院伊東檢察官長、同松村檢察官、戸水知事、西村警務部長以下部內各課長並に係長、警察署長等參列の下に開催され、皇居遙拜に次いで波多野警務課長の開會の辭、長官並に局長の訓示傳達に次いで戸水知事訓示を述べ引續き伊東檢察官長及び西村警務部長より夫々訓示があつて協議に入り各課長より指示注意事項に付いての説明及び諸問題項の答申、最後に杉原憲兵隊長の講演があつて午後一時過ぎ終了した

興亞記念日に 廣東で居留民大會

一千餘名が參集して開催

【廣東本社支局發】興亞記念日に於ける廣東居留民大會は七日午前十一時半より東亞中路新華戲院に於て開催、居留民千餘名參集、岡崎總領事、西村憲兵隊長等來賓の姿も見え、一同皇居遙拜、國歌合唱、勅語奉讀、戰歿將士の英靈に一分間の默禱を捧げた後、大會に入り座長に岡本居留民團長を推し、岡崎憲兵隊長等の演説あり宣言決議をなし、岡崎總領事發聲の下に天皇陛下の萬歳を奉唱し盛會裡に閉會終つて[illegible]

決　議

東亞不安なる禍根を徹底的に打倒し日支の親善提携を基調とする新東亞再建の理想を實現するため抗日諸運動の策源地たる租界問題の根本的解決を斷行することは急務中の急務なりと確信す、吾人は無敵皇軍の威力に絶對の信頼を捧げるが故に中央政府に對し聖戰の目的貫徹に向つて一路邁進せられんことを望む

昭和十四年七月七日　廣東居留民大會

尙右決議は直に[illegible]を通じて平沼首相、板垣陸相、米內海相、有田外相に夫々打電した

新裝成つた本社の廣東支局

基隆の石花菜 一躍九十六圓に暴騰

【基隆電話】基隆市の東海岸八斗子、鼻頭方面の海岸線に於ける[illegible]漁獲物の[illegible]である石花菜(天草)は[illegible]十円そこそこの相場であつたが本年に入り急騰して去る六日の入札では七十円台を稱へ、續いて去る七日の入札では一躍九十六円といふ昨年にない記録的相場を示し[illegible]に落札したので同方面の漁民はホクホクの態である

物品價格表示の一齊臨檢 基隆で實施

【基隆電話】基隆警察署では十一日午前九時から[illegible]時までに亙り司法外勤[illegible]を以て市內一般商店の物品價格表示と從業中の物品價格表示の一齊臨檢を行つたが[illegible]件、[illegible]の違反者なく成績は良好であつた

基隆で臨時國調の準備調査を開始

【基隆電話】基隆市役所[illegible]各學校の職員よりなる[illegible]臨時國勢調査の調査員[illegible]十一日から一齊に市內[illegible]て戸籍調査を開始し來る十六日までに[illegible]することになつた

金製品を賣り全部獻金

感心な林吳氏笑容さん

台北市綠町一ノ二林吳氏笑容さんは金製品の賣却に依つて得た金六百円を陸、海兩軍に國防獻金及び陸軍病院に慰問金として夫々[illegible]百円宛獻金することとなり十一日愛婦台北市分會城西分區八十川區長を通じて本社に手續方依頼があつた

服部宇之吉博士逝く

【東京十一日發同盟】我國漢學界の泰斗東方文化學院理事長文學博士服部宇之吉氏は先年來より[illegible]で[illegible]の自邸で療養中だつたが病勢急変し十一日夕刻遂に逝去した、享年七十三

本社工場見學(十一日)

臺中州大甲郡[illegible]十五名

今夜の放送

△六・〇〇 童謠 圖「少年少女童謠[illegible]」小坂節也外 △六・二五 講演「國營保存の習慣」[illegible] 理科物語「文博潤精一 △七・〇〇 講演「國民徴用令について」 特別講演「國民徴用令について」岡田文秀 △七・二〇 [illegible] △七・四〇 講演「法幣と英國」吉澤亂男 △八・〇〇―九・三八 街頭小說[illegible]の夕(大阪)…一詩吟 吉村岳城…二、歌謠曲吉丸…三、漫才…四、歌謠曲東海林太郎…五 浪花節[illegible]吉田小奈良

あすの天氣

臺北地方　南西の和風晴後驟雨
北部地方　南西の和風晴後驟雨
東部地方　南の和風晴後驟雨
西部地方　南西の和風晴後驟雨
南部地方　南の和風晴驟雨

概況(十一日)七六〇粍の優勢な颱風は北緯二〇度、東經一二二度、舟山列島附近にあり、時速二〇粁にて北西に進む模樣、本島は南部が雨他は晴、又は臺灣近海は南西の和風晴波稍高し

今晩の映畫

◆大世界館 晝一時上映
1 パテー・ニュース 午後七時三〇分
1 映畫月報
2 山と少女 八時〇三分
3 臺日ニュース 八時四六分
4 出止譜 九時〇九分

◆新世界館 晝一時上映
1 劍鬼夜叉王 午後七時三〇分
2 奇襲覆面隊 八時三〇分
3 パテー・ニュース 映畫月報 九時〇五分
4 噴藥屋九郎兵衛 九時三五分

◆芳乃館 晝一時上映
1 臺日ニュース 午後七時三〇分
2 お柳の怨靈 七時三四分
3 大每ニュース・漫畫 八時三五分
4 愛憎の書 九時一六分

◆國際館 晝一時上映
1 ドレミハ大學生 午後七時三〇分
2 あきれた連中 八時四一分
3 エノケンの江戸ッ子三太 九時四二分

◆タイゲキ 晝十二時上映
1 臺日ニュース 午後七時三〇分
2 勳く世紀(前篇)(後篇) 七時四六分 八時二五分
4 七十[illegible] 九時一六分

◆第二世界館 晝一時上映
1 四十八人目 午後七時三〇分
2 出船の歌 九時三二分

ユニヴァサル 北半球SOS 明日より國際館

會葬御禮　山岡好夫

父嘉平儀永々病氣療養中ノ處七月十一日午前十一時死去致候ニ付此段謹告仕候 追而告別式ハ七月十三日午後六時自宅ニ於テ執行仕候 昭和十四年七月十二日 建成町三ノ五ノ二 妻 柳下キク 長男 柳下愛太郎 柳下春男 柳下嘉雄 親戚代表 細矢アキ

元祖 八の摺味噌 登録商標

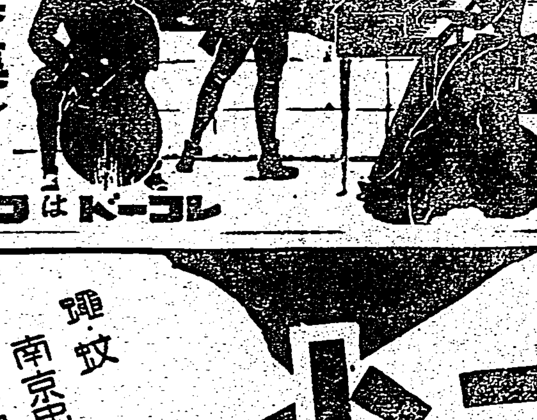

病人の食物 カユ・重湯・牛乳・芋・葛 テルミー

廣東 雜件 嫁
ハンカチ 家庭用必須御紀念 半打入 一打入 村井行商
ベチャマガウン 婦人用必須 新柄 村井行商
レース長襦袢 婦人用必須 新柄 村井行商
タイヘイの蓄音器 樂器 臺北千歳町 河合樂器店 電七〇九一
ピアノオルガン 調律 修繕
ラヂオ十ヶ月月賦 販賣御相談は 明石町三ノ六二〇 日之丸電氣商會
ラヂオ器械
靴の生命は修繕 本日御下命明日納品 電話 五八七・六番 九〇五 榮町 巴商會 製靴商
子供服 婦人 本日進町 マーケット
純、毛、麻、綿 服地 在庫 本町二 電話 3611 スミカ洋服店 洋服
梅肉エキス丸 臺北市新榮町二ノ一八 東條商會
肺炎 特效藥 テンチルシゲン 臺北南門[illegible]
淋病に黑燒 北門[illegible]
喘息にはワンカ よく効く 臺北榮町[illegible]
藥種商
メガネ専門 日光堂 臺北市表町二ノ一〇 電話 九五七
和田はメガネ専門 臺北本局前 電話[illegible]
時計眼鏡
新型カメラ續々入荷 フタバ 臺北市榮町 電七〇〇
カメラの御用は先づ西尾へ 臺北市榮町 電話[illegible]
寫眞
桐田の冷西瓜
桐田のパインアップル
內地土產
性病科 永吉醫院 西門市場前
醫院
最近支那大地圖 臺北榮町一 新高堂書店
書籍
臺日案內

特許商標 鑑定 辯理士 岸喜一 事務所 電話八七
冷藏庫の修繕は 八木兄弟商會
金庫 金庫販賣 太平町 三 電話八九
カナル病 無料テ教ヘマス 一二三堂總本家 名古屋市

ネオトン 虛弱の恢復に 世界的强壯劑 効果 本位

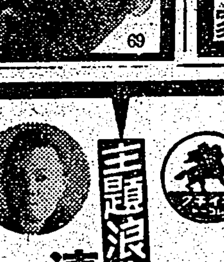

アラート 室內に强力芳香殺虫劑
蠅・蚊 南京虫・家ダニ 害虫一切 擊滅！
よい香りがして 衣類・器具を汚しません
大阪市東區[illegible] 南海化學工業株式會社

一〇水 みづむし たむし
本藥は民間療法の粹に現代醫學を應用した[illegible]
東京市神田區松住町 株式會社 杉田商店

清水港 テイチクレコード
話題の中心 日活夏季超特作映畫"清水港"を主題として左記の一流藝術家が浪曲に主題歌に説明に競演!!
主題浪曲 清水港 廣澤虎造
主題歌 清水港 塩まさる　お雪の唄 美ち奴
映畫説明 清水港 伍東宏郎

就學適齡の兒童は是非完治されたし
小兒の口蓋破裂に就いて（三）

臺大附屬醫院外科醫學博士　澤田平十郎

涼味を呼ぶ 北極への思慕

元老院議員といつたこの恰好をごらんになつて下さい、宴會つづきで滿腹した下腹を少し前に突き出して、腕組みをしたポーズ、いま氷辺の岩角に立つて、遥い雪と氷の故郷を憩つてゐるのでせうか、白熊は北極のもので南極にはゐません（寫眞はロンドンの動物園にて）

口蓋破裂をもつて生れると幼兒は種々重大な障碍を蒙つて却々成育し難い。兎唇を合併する爲めに上唇の裂け目から空氣が洩れて母乳の吸引力が著く阻害せられるので乳房に縋る氣力さへも次第に無くなるのである。口腔と鼻腔との境界が破裂の爲めに開放されて居る結果、折角吸ひ込んだ乳は鼻腔に迸入り再び鼻孔から外へ噴き出る様な始末である。鼻から噴き出さぬ迄でもその上にお乳の嚥み込みが困難で屡々素直に食道へ流れずに氣管の方へ迷流して咽ぶ事が多い誠に厄介である

通常乳兒でお乳を口中奥深く舌根の方に流し込む様にして授乳するのであるが可愛想に乳房を含む生物の本能さへ先ほれてゆく。榮養障碍を惹起し易い事は極めて明白で結局榮養不良、胃腸障碍、氣管支炎、肺炎などの幼兒にとつて由々しい重篤な病氣に犯され勝である、從て口蓋破裂のある子供は正常兒に較べると死亡率が頗る高い。育ち難い訳である

母親の非常な努力と周到な注意とに依つて幸ひに恙く成長しても口腔内に於ける發育障碍がある爲めに言葉を習ふ様になつて又大きな悩みに直面する。言葉の發音が正確に出來ないからである「ア」の様な母音は比較的明瞭に云へると可なり發音が混じるし、「ウ」が「オ」とか「エ」とかの音になや「イ」の様な音は最も發音し難いのである。只「ム」と「ン」は比較的楽に出來る、口唇、舌、口蓋の協力に依て口腔の閉鎖を要する「パ、ピ、プ、ペ、ポ」「カ、キ、ク、ケ、コ」の様な音は殆ど不明瞭な發音しか出來ない。日常の言葉使ひに明瞭な發音の出來ないと云ふ事は知能の發達に影響する所も少くないが童心を傷つけ明朗な氣持ちを失はしめる事は絶大でこの畸型が外から見えないからと云つて多少放任し勝の様にも聞くがそれは無意識な鬼心の誹りを免れぬ。殊に就學期に於ては讀本を声高々と讀みあげ、破れん計りに唱歌を歌つてこそ天眞さが溢れるのである。先生の質問にさへ應答を好まぬに至つては誠に哀れと云はねばならぬ。知らず〱の裡に精神的なひけ目を感じかうした子供は少さい内から人前に出る事を好まぬ傾向がある

私はこの様な口蓋破裂の新生兒を連れ込まれると早速兎唇の整形手術を行つて先づ容貌を修へてやる。兎唇手術は比較的簡單であり然かも顔かたちが整つて見違へる様に可愛くなるものであるから兩親の安堵も亦格別である。無心の乳兒にとつてもお乳の吸引力が強化するので榮養攝取は容易となり物こそ云はぬが随分喜んで居るに違ひないと思ふ。口蓋破裂そのものに對しては纏めて直接手を下さぬけれど兎唇整形によつて破裂口蓋隙が益々擴大するのを防止することが出來るから間接的に多少とも效果を及ぼして居る訳である

口蓋破裂の整形手術は乳兒がもつと成育してから行ふ、それで母親が偉大な母性愛からこの憫れな幼兒に献身せねばならぬ任務は榮養に關する慎重な留意である。殊下の困難なものには母乳なり人工榮養なり茶匙に汲んで口腔内奥深く咽ばぬ様に注ぎ込む。兎唇の整形手術をすませた乳兒で乳房から授乳する場合は乳兒の鼻孔を斷續的に乳房で押し塞ぎつつ吸はせると鼻から噴き出ずにうまくゆく。鼻孔を無暗と永く塞げば窒息の恐れがあるから適當に時々乳房の壓迫を緩めて鼻から呼吸をさせねばならぬことは云ふまでもない榮養と共に口腔内の清潔に就いて氣をつけねばならぬ。重曹水、食鹽水などで授乳の前後は丁寧に口腔を清拭するとよい

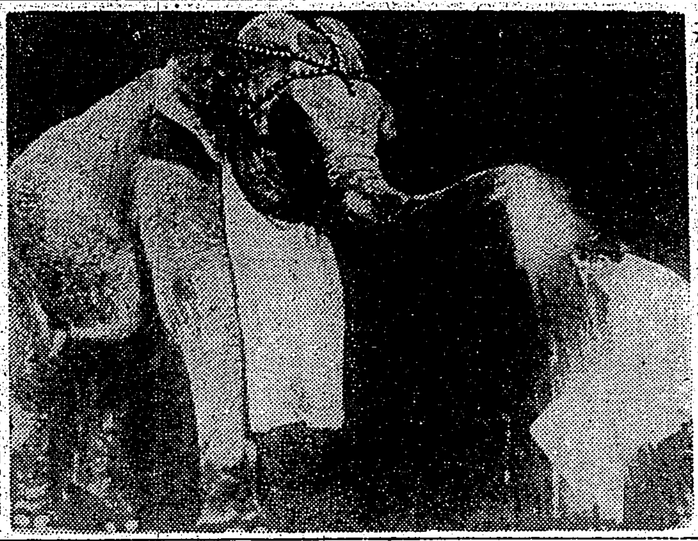

女象の床屋さん 今年とつて十八歳になるジエンニイといふ女象の床屋さん、娘十八番茶も出花で、愛嬌のいい目を細め純白のエプロンを首にかけてお客様を喜ばせてゐます、三年程前から理髪師の修業をはじめたがもうすつかり一人前の腕前—いや鼻前になつて月々三百ドルの稼ぎ高があるといふから人間の床屋さんもハダシでせう、彼女の一番のお得意は象のシナリーでブッと一吹やればきれいにシヤボンの泡が流される、一寸夏むきのトピックではありませんか

「喫茶養生記」をはじめ 古文獻を探る（二）

醫學博士　諸岡存

唐大中三年は わが朝では平安朝仁明天皇嘉祥二年（西紀八四九年）で、この老僧は、唐の玄宗開元八年—即ち我が元正天皇養老四年頃に當り、それで百三十歳だとすれば、唐十一代に亘つて生存した事になるわけであります、なほ東都といふのは、河南省洛陽のことで、唐の首府陝西省長安に對していふのであります。かうした話は一特例ではありますが、茶が延命藥であるといふやうな話は、次第に一般の信仰となつたのであります

カロチン

それは一方では茶の單寧の殺菌性、また茶の酒氣の醒を消す力があり、その他飲酒の減少等、いろいろの原因によつて、この結果を齎すのは勿論ですが、茶に「カロチン」が含まれてゐることもあづかつて力あるものと申さねばなりません

「カロチン」は普通には食用人参中に含んでゐる成分であり（人参をカロットといふのでこの名がある）將來多く研究の餘地を存する極めて興味ある問題です、化學構造式は未だ決定的ではないが、直接神經系統に對して特種の營養作用を有するものであります

ロシヤ人の例

ここに、カロチンはコレステリンの變形で、性ホルモンとも深い關係を有してゐるもののやうです茶が一つの強精劑であることは、茶に類似の他の物質、例へば、ココア等がその産地たる南米の土人に依つて、現に強精藥として用ひられてゐる事實でも明らかであるばかりでなく、茶そのものが、すでに強精劑として貴ばれてゐる事實がある、現にロシヤ人の如きはこの點に重きを置いてゐるとのことであります

イレンヂマンガ　ホガラカ水兵サン（20）

ミヤヲシゲヲ

講談に出てこぬもの

講談の世界にはラヂオもなければ電車やトラックの雑音もない。喫茶店やレストランに泳ぐ男女の嬌聲もない。カルモチンや流行藥はないが岩見銀山鼠とりは出て來る。麝香や沈香は匂ふがヘリオトロープやシクラメンは匂はない。

現實の世界とはかけ離れてゐるが何処かに現實の人間の息吹きは感じられる。自分の不滿や悩みをスル〱と解いてくれる事もあり訓へられる処が仲々多い。夕食後の一時をから云ふ世界にひたると一日の勞苦も消える。

作中出て來る女性は五〇ワットの電燈に照される事はない。だから「夜目遠目傘の内」で喜美しい。

行燈の丁字に物想ひに沈む姿も艶美なら、春雨を油壺に「いざ」と、首をかしげた姿は石部金吉でもトロリとするだらう。強烈な電燈の光りがないのは何よりである。

▼女の病氣には癪がつきものである。癆咳（肺結核）もたまには出て來るが「不如歸」の様な大舎には行かない。眼病もしみの小切れで驛や公園がないのでランデヴウに適當な場所は、材木屋の積木の間か納屋の隅である。日比谷公園のベンチで甘い囁きを交はし五里離れた自宅へ自動車をふつとばして歸り、いゝ顔をしてゐる裟婆は勿論できない。

▼セルロイドの眼帯では氣分が出ない。大抵腰は胃痙攣である。子宮内膜炎や喉頭結核炎等や腎炎も出て來ない。はたとは書いてない。

不姙症はないが、石女と云ふのは出て來る。冷たい感じがする。如何にも夫婦間の愛情がない様で意地の悪い姑の悪口に、薄暗い納屋の中で襷をくひ縛つてさめざめと啜り泣く可憐な姿が見える。

▼腰も子宮も總て女の病氣は「血の道」になつてゐる。解剖學もないし婦人病學と云ふものがない時代だから、治療は「煎じ藥」を呑んでゐる。妙々しくないのはきまつてゐる。現在の様に優秀な外用の婦人藥はないから、いやなかつたから女の病氣が長引いて、防は益々面白くなつて行く。

▼月經痛も子宮發育不全も、冷え症其の他白帶下であらうが、子宮膣の腺炎であらうと、産後のひだちからヒステリー、頭重、耳鳴り等に迄有効な婦人藥が研究されてゐるから、恐らく百年後の講談には女の病氣は出ないだらう。それ程現在の女性は幸福なのだ。

貯蓄生活は主婦の健康から

生活は長期抗戰
病氣は短期抗病

「百億一心百億貯蓄」が國民の生活目標になりました。うつかり之れ迄の様な浪費や無駄をしてゐ様ものなら、國民としての義務を盡す事は出來ません。何んと云つても日本國中の一人當りが一年に百円の貯蓄が是が非でも必要なのです。

數倍の體力が必要

出費を極度に節する。衣類は新調を見合せる、現在あるものを工夫して二度三度の務めをさせ日常の調度品勝手道具は使へる丈け使ひ切る、食料品も營養見藥をすてて榮養を目的とする。藥つば一つも捨てずに利用する。

かうなると、今迄主婦が努力して來た五倍も六倍もの努力をしなくては追付かないのです。

體もまめに動かさねばならないし、頭も敏活に働かさねばなりません。主婦が健康でなくては絶對に貯蓄生活の汽罐車を動かす事は出來ないのです。

病氣に拂ふ重い税

例へば婦人病の如き割合に多い病氣ですが、この爲めに肉體も精神も力を奪はれてゐる。氣はあせつても體が云ふ事をきかない。あせると、頭に血が昇つて變になる、と云ふ様では、残念乍ら貯蓄の出來る生活は出來ないと云ふものです。

暗夜にともす

下腹痛、冷え、白帶下とそれから起る夏の不快等を一刻も早く治療して、長期抗戰の生活に堪へられる體にすることです。病氣は短期抗戰で治療し、生活は長期抗戰の覺悟が必要です。

婦人病こじけの治療法は素人の御存知ない間に長足の進歩をし▼ました。

今、帝大病院婦人科を初め全国有名病院婦人科使用の高級婦人藥の如きはから云ふ重大な時期に最も眞價を發揮する治療藥です。

醫界に發表

腰、下腹、腰内側引吊痛みのとれ方、不快な白帶下の治り方に、並々ならぬ苦心研究の努力が現はれるのは當然です。

黴菌を殺す強い殺菌作用、内部の炎症を治す消炎收斂作用、と、治療中か[illegible]

×シリ組み合つてゐる上に、新研究の細胞賦活療法も、女性ホルモンの外用療法等も一度に出來る進歩した婦人藥で、醫科大學の教授が實驗を發表されてゐる程です。

普通なら一日に一球

症状によつて一日一球で充分で最高の製藥術で作つてあるので病芯にゆき屆る殺菌作用の爲、後仕末の面倒もいらず、他人に判らず至つて簡易安全に家庭で進歩した治療が出來て、結果は家計簿に現はれて參ります。

藥價の過重を省く

六球七十錢、十二球一円廿錢、廿四球二円卅錢、卅六球三円四十錢送料各十五錢。病院用包一四四球十三円も治療の便をはかり一般のかたにお分け致します。

お求めは

全國有名藥店デパートでは必ず帝大病院使用の「ワセトン球」といつて下さい。品切れなら代用品お求めなく總代理店東京市芝區[illegible]

御蔭さまで今日の私に

愛知縣北設樂郡　香村千里

ワセトン球を使ひまして[illegible]

夏まけ、やせにどりこの

美味滋養飲料

工務・事務
勉強・運動
病後疲勞
による體力增強は
どりこので……

どりこのは、葡萄糖、果糖、アミノ酸から出來てゐる純粋滋養料で、殆ど消化の必要なく胃腸の弱い方にも容易に吸收され榮養になります。
しかもとても美味しいので、お子さんのお八つに、[illegible]

ガスパック法

いつ開罐しても製造直後の新鮮度を保つには、從來の眞空法では一ツ不完全です。そこで、科學的に變化の少ない特殊な氣体を應用したのがガス・パック法と云ふ現代科學最新の方法です。故に此の装置を施したラクトーゲンには、破壞し易いV・Cさへ完全に保存されてゐるのです。之こそラクトーゲンのみの持つ絶對安全性です。時に、梅雨から夏へかけて、牛乳やミルクの變敗し易い時に、最上の品質を絶えず保有するラクトーゲンを躊躇なく御使用下さい。

産め殖やせよ 大和民族よ

育兒粉乳　ラクトーゲン

LACTOGEN LACTOGEN LACTOGEN LACTOGEN LACTOGEN

最上の整髪養毛料

基準品　純植物性

伊豆椿ポマード

上品で活動的な産業戰士の整髪美！

強い意氣と力の　この養毛美髪！

伊豆椿香油本舗　大櫻彩芳園

●頭痛にノーシン●

專賣特許 二度使へる！

カモ井のハイトリ紙

カモ井 リボンハイトリ

發賣元　大谷商店　大阪博勞町

淋疾 短期高級治療劑
第二期的發明完成による

強力リベール錠

●初期發明の化學劑はすでに舊きに屬す

淋疾化學療法劑として最初發表せられたるパラアミノベンツオールズルフォンアミド（HN・〇・HSO.MH₂）は世界醫學界の賞讃を浴び而かも淋疾治療の決定藥の如く歡迎せられたるも諸權威者による臨床的應用の結果は全面的に次の如き報告が相次いで指摘されるに至つた 即ち
一、慢性淋疾に對し効果に不滿ある點
一、浮游淋絲の消失を期待し難き點
一、食慾不振・嘔氣・嘔吐感・全身倦怠發熱・發疹・心臟衰弱等の副作用ある點

●驚くべき化學の進歩

茲に於て是等の缺點を補へる淋疾治療劑として完璧を期する爲に眞劍なる研讃努力が續けられ遂に殺菌力は以前に數倍し殊に頑固慢性淋疾に對し一層峻烈なる殺菌作用を逞ふし而かも副作用なき二基性ズルフォンアミド（NN・〇・SO.NH・〇・SO.H（OH₂）が新たに完成されるや全歐醫學界絶讃の的となり今や急激な第二期的躍進を見るに至つた

●強力リベールの眞價

強力リベールはこの最高級化學劑を主劑とし藥理相乘作用の目的を以て他の化學藥劑の適量をも臨床實驗的に配劑せるものにして初感急性淋疾、亞急性及び慢性淋疾の各期治療は勿論從來最も難治とされたる婦人淋疾に對しても萬遺漏なき治療を完了し得べく製劑されたる最高級化學治淋劑である

●短期殺菌 止痛消炎

淋疾に對する痛切なる要求は治療期間の短縮である此點強力リベールは從來の如き注射洗滌の必要なき短期治療劑にして急性慢性極惡性淋疾にありても本劑獨自の化學的深達性に依り病巣深部に潜伏して各組織に繁殖しつつある淋菌に對し極めて強烈なる殺菌作用を現はし早きは服藥翌日より尿は清澄となり三日乃至五日にして殺菌・消炎・鎭痛の快速なる奏効の事實が報告されてゐる

注意

同じく化學製劑と雖もその化學的純度高きもの程治療率も高められ且副作用は反比例する事は勿論にして其製劑の撰擇は最も慎重であらねばならぬ
斯る意味に於て強力リベールは現代治淋劑藥中最も進歩した學理に基ける化學的純粹度高き理想的製劑なる故斯界に推奨する所以である

新聞名記入御申込次第【文獻進呈】

全國各藥店にあり
萬一品切の節は直接本舗へ
お申込下さい（送料不要）

〔適應症〕
急性淋疾・慢性淋疾・副睾丸炎
淋毒性攝護腺炎・子宮内膜炎
尿道炎・膀胱炎・丹毒・敗血症

〔藥價〕
三・〇〇　五・〇〇　一三・〇〇

本舗　竹村製劑所
大阪市南久太郎町
振替大阪三六〇番

魯西亞船（おろしやぶね）(74)

土師清二作　坪内節太郎畫

懸　獄（二）

造船所の表門の番士は「さうかさうかと二三度繰返して、ひどく感心したやうな、實は侮蔑を露骨に現はしてゐた。

黒助事件以來お幸の父近江も、苦境に陷ち、造船所内で嘲られ、馬鹿にされてゐるのであつた。

「お取次ぎを、おねがひいたします」

「奉行殿はお忙しい。お前がお目にかかりたいといふ用向きは、何ぢやな?」

「お約束で、お伺ひいたしました」

負けてはならぬ。追返されては取返しがつかないと思ひ、お幸は悪怯れず押返すやうに答へた。

「お約束？お逢ひなされるといふ約束があつて來たのか」

「はい」

「出直してはあるまいな?よろしい、こちらで待つてゐなさい」

番町の内側に面會所が設けてある。粗末な板庇の下で、地面に杭を打ち、板をわたして腰掛にしてある。お幸は壁に向いて腰をかけた。

表は取次しなので、造船所の表門を出入りする者に顔を見られたくなかつたのだ。

取次ぎに行つた番士はなかなか戻つて來なかつた。お幸は背後で絶間なくする跫音と、自分に注がれてゐる視線を感じて、體が縮まるやうであつた。

暫らく経つて、誰か背後へきた取次いでくれた番士だらうと思ひながら振返ッとしてゐると、背後で「お幸さんですね?」

声をかけられて、お幸はハッとしたが、そのまま默つてゐた。負けじ魂が、お幸に勇氣を與へた

「利喜松でございますよ、あなたは、何所へ行つてゐられたのですか?。誰のところへ行つてゐられましたね?無断で家出をなされて……」

嘲笑と侮蔑と憎惡と見ゆる蔑意を含んだ利喜松の言葉の調子だ。

「親方様は気が狂ひさうな御心配でございました。親方様に逢はうとお思ひになつて此所へお出でになつたので、か」

「…………」お幸は、背を向けたまま答へなかつた。

「音曲律の師匠小せんさんが、あなたの代理でそなたにお目にかかつた。お変だと思つて跟けて行つたさうで

れから逢ひに行きますと云つて出かける娘もありますまいがね」

ねとねとと怨めしさうに、嘲る利喜松は、黒助（駿介）のために華かな希望と夢想を吹き潰された怨みの呪ひをお幸に吐きかけた。

二代目土方近江としてお幸を女房に持つ――この希望は黒助とお幸のために雲散霧消した。利喜松は苦杯を嘗めさせられたのだ。

「親方様にお逢ひになるのですね

してね。それで、小せんさんが親方様へ、あなたの居所を突きとめましたからお迎へに參りませうか……さう云つたさうです。何所だと聞いても、小せんさんは言はないのですね。親方様は小せんさんに、とにかく娘を連れ來してくれとお頼みになりました。あなたは小せんさんにお逢ひになつて、此処へお越しになつたのでせうね」

「…………」お幸は默つてゐた。今は小せんのことなど何でもなかつた。小せんが後を跟けて來て、何の目的か、小細工をしてゐる。勝手にするがよい。そのやうな氣持であつた。

「わたしはね、小せんさんが何故あなたの居所を知つてゐながら云はなかつたか、わかるやうな氣がしますよ。小せんさんは、あなたの味方ですからね。あなたは親不孝をしてゐると、お考へになれませんか。今後のお尋ね者に逢ひに行つた。逢ひに行つて泊つた。しかも無断で家を飛出した尤も……こ

利喜松が申上げませう」

利喜松はさう云つた。

お幸はそれでも默つてゐた。父に逢ふまへに船奉行樋口兵衛に逢はなければならない。

「待つておいでなさいまし、親方様に申上げて來ますからね」

「映畫法」細則の省令案　十五日頃に脫稿

十月一日實施さるべき「映畫法」の細則は目下内務省側は館林事務官、文部省側は不破教育官の手許にてそれぞれ別個に事務官廳の立場から調査研究を重ねてゐるが大體來る十五日頃迄に完成その上で兩案を持ち寄り檢討を加へた上業者と兩細則に數次の懇談會を開き業者側の意見を聽取これを參考として更に最後的修正を以つて細則全案が完成される筈で既に關西方面は去月末館林事務官が西下の關西業者側懇談、社會、學務課當局並に業者との懇談打合せを終へて居り、東京での懇談が濟めば「映畫法」施行に對する當局の手順は完了する譯である

海外小話

ナチス女性も勞働第一線に

之からの戰爭は銃後の守りが大切と各國共に國内の戰時體制の整備に怠らないが大戰當時勞働力の不足に苦い經驗を嘗めたドイツでは人的資源を十分活用する上から近く女子徵用令を施行し、うら若きナチス女性をして勞働の第一線で積極的に活動させる事となつた。これに關し勞働省當局の發表によると二十五歳以下の女性は約一年間强制的奉仕の義務が課せられるわけであるが、現在のところは未だ商業事務の習得を希望する女性にのみ奉仕が課されてゐる。かくて時局に目覺めた新時代のナチス女性は男性に伍して國家に協力ナチス魂を發揮することと期待される。

皮膚病の原因は何か

此の程ドイツ皮膚病界の權威シエナイダー博士は、ケルンに於て人間を惱ます皮膚病はヴイタミン、A及びカロチン（一種の炭化水素）の不足によつて生ずるものであると興味ある研究結果を發表した即ち同博士は二百九十人の健康な皮膚の所有者と百八十八人の皮膚病患者を比較實驗の結果統計を取つて見ると皮膚病患者の大部分は健康者に比し二十九%のカロチン不足と三十五%のヴイタミンAの不足を來たしてゐることが判明したと言ふのである、故にも皮膚病に現在惱んでゐる人は、先づ第一に此の兩要素を補供すべきであると言つてゐる。

狂言作者一夕話（中）

中山楠雄

治助と三つの癖

治助の門人に清水正七といふ者がゐた、その正七は作者のくせにどうにも寄書が嫌ひで困る、そこでしみじみとかういつたものである

「北山先生は數節の本を讀んで、それでもとても時間が足りないといふので、雪隱へ行く時は義太夫本を持つて入つたといふ位ちやアないか、お前は本を讀むのが嫌ひだとはなんといふ心掛けの惡いことだ、兵書をみる時は心に和かなものを持ち、歌書をみれば心に堅固なものを持ち、俳書をみる時は心に風流を持たねばならない、その心で狂言を考へて台詞を作らねばならぬ」

×

この治助の三つの癖といふのは、彼が移轉狂であつたことが第一である、年中越して歩いてゐた事ともう一つは至つての見榮坊、江戸ッ子の惡い處も一人で背負つて立つてゐたやうな男で、丁度ある事の顔見世月の事であつた花川戸から木挽町への歩き歸りに江戸橋から小船に乘つて、船宿へ錢を澤山出して炭を一俵買つてこれに乘せ、その炭を火鉢へ入れて火をくわッくと起してゐたる

これが惡いには惡いのだが、もう一つ惡癖がある、といふのは小網町通りを行き交ふ屋根船や、深川あたりに通ふ客などがこれをみて

―おいみねえ、小船に炭をおこして、それ櫻田が通るぜ

―うめえ思ひつきちやアねえか

流石は櫻田だけの事はある

といはれて騒がれるのを無性に喜んだ

つまり非常に名を賣る事に苦心した人である

×

もう一つは吉原をひどく好んだ事である

彼はとにかく一と晩として吉原を歩かねば眠れなかつた

丁度今の青年達が銀ブラをしないと眠つかれぬといふのと同じである

中の町を通つて兩側の茶屋の女房達からいろいろ話しかけられるのがとても嬉しく、江戸町から三丁目京町の格子で話して、馴染の女郎達が、櫻田さんくくといはれたいのが病ひであつたが、中に馴染といふ店でまだどうしても治助を知つてくれない女がある、さアどうかしてものをいつて貰ひたいと思つたがその春の正月に、作り物の梅の枝に文を書いて括りつけ、艶想文といふ心持ちで、名宛を丁寧に書き格子からひよいと投げ込んだが、翌晩またその家の前に立つて、その女が立つて來て『もしゆんべの御返事よ』といはれたが洒落を解さぬ女に遭つては流石の治助も敵はず、散々の體で逃げ出した

昔の作者は、つまり惡くいへば通人氣質ともいへようが、結局何処か藝人のやうな粋な所があり、そこがまた生命で、彼は遺言に、自分の佛事をしてくれるよりもどうか江戸狂言をすたらせるなといつたのである

カナ文字ニュース

▲タイワンカラ　オクラレテキタ　ウチハガ、海南島ノ　ワガ　ダイ一センブタイヘ　トドキマシタ。海南島ハ　タイワンノ　ミナミニ　アル　シマデ、タイワンヨリモ　ズット　ズット　アツイ　トコロデス。マイニチ　ヤケツクヤウナ　タイヤウガ　ギラギラ　カガヤキ、ヘイタイサンガタハ　コノ　アツサニ、クルシメラレテ　キマシタガ、スズシイ　ウチハガ　トドイタノデ、ミンナ　ニコニコ　オホヨロコビデス。

▲イヌガ　オカネヲ　クハヘテキタ　トイフ、マルデ　ハナサカヂヂイノ　ヤウナ　オハナシガ　アリマス。コレハ　トウキヤウデ　アッタ　オハナシデス。コノマヘ　ジドウシヤヤノ　コザウサンガ、シユジンノ　イヒツケデ、エバードノ　フジガウヲ　ツレテ、コウエンヲ　サンポ　シテキマスト、フイニ　ワンと一コエ　ホエルガ　ハヤイカ、フジガウハ、ベンチノ　シタニ　カケコミ、ハナヲ　クンクン　イハセナガラ、カミギレヲ　クハヘテ　キマシタ。ヨクヨク　ミルト　ソレハ　十エンサツ　五マイデシタ。ビックリシタ　コザウサンハ、スグ　シユジント　イッショニ　ケイサツヘ　トドケマシタ。フジガウハ　ゴハウビニ　オイシイ　オゴチサウヲ、トテモ　タクサン　イタダキマシタ。

▲ポーランドノ　ミヤコ　ワルソーニ、コトリノ　ビヤウキンガ　デキアガリマシタ。コノ　メズラシイ　ビヤウキンニハ、メノ　ミエナクナッタ　コトリ、ハネニトリモチヲ　ツケラレタ　コトリ、オナカヲ　ワルクシタ　コトリナドガ　カハイサウナ　コトリヲ　イレテ、ビヤウキヲ　ナホシテ　ヤルノデス。

新映畫　母を讃へる歌

松竹大船作品

脚本　野田高梧・森山秀子
監督　原研吉
撮影　原田雄春

配役

藤井健吉	齋藤達雄
妻常子	吉川滿子
英子	三宅邦子
少女時代	長船タヅ子
健一	三井秀男
少年時代	爆彈小僧
美代子	三浦光子
少女時代	長船フジヨ
叔父恭介	水島亮太郎
叔母滋子	岡村文子
久保田	小林十九二
今井	西村青兒
保險會社部長	奈良眞養
健一の學友山田	

梗概　建築家藤井健吉と結婚して、英子、健一、美代子の三人の子供達に恵まれ、彼等の成長を唯一の樂しみに平和なあけくれを過してゐた常子に突然夫の急死がもたらされた。夢ならぬ恐ろしい現實に呆然とした常子は雄々しくも悲しさの中に起上り、恭介夫婦の持つて來た再婚の話に耳もかさず母の手一つで子供達を育てる決心をした常子は今まで住みなれた邸を賣り拂ひ郊外の少さい借家に移り住み、特に身體の弱い健一を健康にする爲に優しい努力を怠らなかつた。かくして星移り光陰矢の如く、英子は女學校を卒業して家事を手傳ひ、健一は一家の將來を双肩に高等學校の寮に勉學の日を送り、美代子は朗かに女學校に通學してゐた。常子が保險會社の外交員となつて生活と闘つた努苦は今、報いられ樣としてゐた。常子の先輩で同じ外交員久保田は優秀な手腕を持つ常子を何かと目の敵にした、或日したたか醉つた久保田が同僚の今井の留めるのもきかず、常子の家へ上り込み口論を吹きかけた丁度そこへ來合せた健一は久保田の横暴に憤慨し鉄拳を以て彼を追ひ返した。その結果、會社の都合で常子は辭職の止むなきに至り子供達には内緒で新しい就職口を求めた。始めて母の苦境を知つた英子は母や妹と相談してもつと生活を切りつめ、自分も職業に起つたその頃健一は突然引越し通知を受取つて驚き、新居を訪ねてみると二階借りなのですべてを察し學校を止めるといきまいたが英子に訓されて寮に歸つた。寮では田舎の母から名物の菓子を受取つた友人達がしみじみと"母"の噂をしてゐた。健一は始めて母の愛の深さを感じ若い感激に浸るのであつた。健一が素晴らしい健康體で教練を受けてゐる時、働く英子と常子の姿が朗かに雄々しく生活の波を乘越えて行つた。「母を讃へる歌」の歌声が街頭にあふれて常子達をほほえませたのである。

臺日柳壇

選者　塚越正光

ひげ部隊兒を探さずに骨が折れ　鳥取市　増順生

（北投所感）

湯の町の何處に非常時日本ぞ

（國語使用徹底せず）

一三人寄れば國語を使はない　臺北市　松野緑

管制下無理に子供を寢かしつけ　臺北市　美津子

（大阪商丸刈勵行）

丸刈をする仰々しく騒ぎ　金山庄　頭坊

パラソルが通り歩哨は位置を變へ

雜音に株屋ラヂオへ顰嚙みつき　臺北市　蔡明哲

下宿屋の淋しさを知る夏休み　臺北市　穎錫壽

ソ聯機を墜す氣持で蠅を打ち　臺北市　花小僧

（部隊葬に列して）

安かれと祈る心に蟬時雨　臺北市　今井六郡雄

相思樹も一役買つて肌をぬぎ　臺中市　古本法雨

金メッキ塗に剝がれる時が來る　臺北市　許雲璦

夏休み日課のやうに喧嘩する　臺北市　迂山坊

排英に一億の民活氣づき　花蓮港　吉田白人

外票のニュース聞く度腕が鳴り　嘉野部隊　長友秋藏

（街頭所見）

車もあらうにうすものの割烹着　塚越正光

今週の映畫

北半球SOS　十三日から國際館

監督はハロルド・ヤング撮影はミルトン・クラスナ、チャールス・ビックフオード、バートン・マクレーン、プレストン・フオスター、トム・ブラウン、ナン・グレイ、アンディー・デイヴァイン、ファンク・ジエンクス等が出演してゐる

一貨物船アストリア號の無電技師長ボップ・ロバーツは船乘り稼業に有りがちな酒飲みの暴れん坊で、いつも出航時刻に遅れてゐたが、然し半面では非常な弟思ひで、母と一緒にゐるジムだけは堅氣の職業につかせようと思ひ學資を送つてゐた。所がジムは兄と同じく無電技師になる志望を持ち兄には内緒でその勉强をしてゐた或日アストリア號とキヤプリコーンの兩船は大西洋横斷航の途中キヤプリコーンの船長コグスウエルは無謀にも濃霧中を全速力で走つたため遭難の中で無電技師長ステーシイのみは本船に止まり、親友ボップに向つてSOSを發する、コグスウエルは危險が迫るとステーシイは死んだと云つてボートに乘り移つた、かくして彼を除く全員はアストリア號に救助されたが、ボップはコグスウエルの處置に對して復讐を誓ふ。休暇を貰つて家へ歸つた彼は始めてジムが無電技師になつたのを知る、ジムには船の看護婦ベギーといふ戀人があつたが不圖した事からボップは彼女をあばずれ女だと誤解して弟との仲を割かうとする、其後ボップは船長ケニーの計ひで陸上勤務に廻る事となり、彼が船を離れた直後貨物のガソリンに火がついてアストリア號は爆發し、情深い船長や親しい友人等は慘死した

ボップは弟がベギーと一緒にオリオン號に勤務したのを知ると、陸上勤務は友人に讓つて自分はその船の技師長になつて、二人を監視しようと考へた。意外にも同船の船長はコグスウエルだつた。嵐の中を航行中にジムは盲腸炎で重態となつた。船には醫師が居ないのでロバーツは無電で病氣の指揮を受け、それに從つてベギーがジムを手術した。二人の獻身的な努力によりジムは助かつた。ボップは誤解をといて二人の結婚を許し紐育に着くとコグスウエルと格鬪を演じ彼をノックアウトした一同時上映は『奥さんは嘘つき』である

海外映畫短信

△二十世紀フオックスでは「シヤーロック・ホルムスの冒險」をアルフレッド・クーカー監督により製作する事になりベシル・ラスボンがホルムス、ニーゲル・ブルースがワトソン博士に扮しアイダ・ルピノ、アラン・マーシヤルが共演で『バスターヴイルの獵犬』の撮影から着手を開始する

△シヤーリイ・テムプルの廿世紀フオックス新作ウオルター・ラング監督の『[illegible]ジニーン』は臺本の遲延から製作中止された

商況（十二日）

臺灣正米市場

前場

	寄	中	先
▲一期蓬萊	三、七〇	三、八〇	三、八八
▲一期丸糯	一五、[illegible]	一五、[illegible]	一五、[illegible]

中場

	寄	中	先
▲一期蓬萊	三、[illegible]	三、八〇	三、八八
▲一期丸糯	[illegible]	一五、[illegible]	一五、八〇

臺灣正市公定相場

▲一期蓬萊	三、[illegible]　一五車	三、八五　八四車	三、八七　三〇〇車
▲一期丸糯	一五、九二　二〇車	一五、八一　六〇車	

▲出來高合計[illegible]車

基隆在庫米（十二日現在）

一期蓬萊米	七〇、八二八袋
一期丸粳米	三三四
二期丸糯米	三二七
一、二期蓬萊白米	三三一
一、二期丸糯白米	四、三三九
一期在來玄米	七五五
合計	七六、六一四
到着米	一、八六五袋

大阪期米前場

節	寄	中	先
一	三七、九三	三八、二七	三八、六三
二	九四	―	六四
三	九四	二七	六三
四	九四	二七	六四
五	九五	二八	六六

一三七車

東京期米前場

寄	引	高	安
三八、四七	五四	五四	四七

神戸期米前場

寄	引	高	安
三七、三三	三二	三二	―

東京銘柄清算前場

	寄	中	先
▲一期蓬萊	一四、[illegible]	一四、[illegible]	一四、二
引	不申	[illegible]	[illegible]
▲一期丸糯	[illegible]	[illegible]	[illegible]

東京銀行實株

	寄		引
日銀	五三七、〇	同新	三七九、五
正金	一九八、三		
[illegible]銀	一〇八、一	同新	二九、一
[illegible]銀	一〇九、〇	同新	八三、〇
[illegible]銀	九一、二	同新	二六、五

東京國債實物前場

	寄	引
甲五	一〇四、七〇	
二、五	一〇四、七〇	
一、四	一〇三、三五	
二、四	一〇三、三五	
米貨六半	三九一、六〇	
同五半	三八一、七〇	

東京短期前場

	寄	引	高	安
東新	一三〇〇	〇八	〇九	二九九
大新	一六八三	八四	八五	七九
鐘紡	一五二四	二九	三〇	二一
鐘新	八四六	五一	五四	四三
帝人新	九五四	五八		
東レ新	八三〇	四〇	四〇	三〇
日魯	六二四	二五		
日產	七八七	八〇一		
郵船	七六〇	六二	六四	五七
郵新	五七八	八〇		
重工	八二七	二八		
日石	七一六	二三	三〇	二七
日立	八〇六	二〇	二二	一六
滿業	七六一	七〇	七〇	六〇
[illegible]倉	八六〇	六六	六七	六〇
[illegible]鋼	七九四	八九三		
東電	六二三	二八	二八	二三
滿鐵	六七九	八四	八四	七九
北炭	七七二	―		
[illegible]新	八六八	七四		
[illegible]糖	六九六	七〇一		
日曹	六八八	九四	九五	八八
[illegible]新	三七八	九六		
[illegible]新	四四三	四四		
ラサ	七八一	九四		

東短取組喰合

新東　二〇九、二〇〇株　賣方四一店　買方四七店
[illegible]　三三五、五五〇株　賣方三一店　買方五五店
新東商品差金除　一四七、八四〇株

東京長期總取組

[illegible]限　三八二、八六〇株
[illegible]限　五一九、六八〇株

大阪短期前場

先限　一、八二三、五一〇株
合計　一、〇八六、〇五〇株

	寄
商船	七七七
郵船	七五七
日魯	六二〇
水產新	四四三
日石	七一七
日立	八〇六
鋼管	八六一
滿業	七六〇
倉紡新	五三八
帝人新	九五一
東新	一二九九
宇電	四七九
東電	六二五
日糖	一〇五六
窒素	―
日曹	六九〇
滿鐵	六七六
東レ新	八二七
日レ	七八三
東紡	六三五
鐘紡	五二三
鐘新	八四四
ラサ	七七八
日鑛	七八三
大株	―
大新	六七五

大阪長期前場

	寄
大新	六八、四
東新	一三〇、七
鐘紡	一五五、〇
鐘新	八五、三
帝人新	九五、九
滿業	七六、七
臺糖	―
同新	二五、四
沖繩糖	三三、二
商船	七八、六
郵船	七六、六
同新	五八、四
日鑛	七九、八
倉絹	七〇、二
同新	五四、五
日石	七二、五

大阪砂糖清算前場

八月限　一節　―　二節　一六、〇一

大阪砂糖現物

三温OBB	二二円七〇錢
分蜜M3	二二円二〇錢
精糖（罐）	二四円八〇錢
（袋）	二四円八〇錢
（日）	二四円八〇錢
耕地白糖A双	二四円八〇錢
黑糖	一四円七五錢

神戸豆粕前場

	寄	引
七月限	六、六五	六、六五
十一月限	四〇	四一

大阪棉花前場

	寄	引
七月限	六一、七五	―
九月限	―	五八、九〇
十月限	―	五四、七五
十一月限	―	五二、二〇
十二月限	五二、三〇	五二、三〇
一月限	五二、〇五	五二、〇〇

横濱生絲前場

	寄	引
七月限	一、二七五、〇	一、一八四、〇
八月限	一、二四四、〇	一、二五九、〇
九月限	一、二三〇、〇	一、二四四、〇
十月限	一、二二八、〇	一、二三七、〇
十一月限	一、二二三、〇	一、二三二、〇
十二月限	一、二二四、〇	一、二三四、〇

神戸爲替

對米（期近）（賣）二七弗四分一（買）二七弗三二分九
（先物）（賣）二七弗一六分三（買）二七弗二六分七
對英期近（賣）一志〇二片（買）一志〇二片六四分一

正金建値

對米　二七弗四分一
對英　一志〇二片

株式社債

スチール株	四五弗四分三
アナコンダ株	二四弗四分三
工業株三十種平均	一三四弗五六仙
臺電五分半利	不申

爲替

米英クロス	四弗六八仙一六分三
米　日	二七弗三一仙
米　支	一三弗
英　日	一志〇二片

金塊

倫敦市中値	七磅〇八志〇六片
紐育買上値	三五弗

銀塊

倫敦現物	一六片八分三
先物	一五片一六分一三
紐育公表値	三四仙四分三

棉花

紐育定期先限	八仙五三
米棉前日比較孟買換算	七盧高
印棉　同右	二十七盧高

小麥

シカゴ定期七月限	六六仙八分一
九月限	六六仙八分七
十二月限	六八仙八分三

生絲

紐育定期先限	二弗二二仙二分一

砂糖

キユーバ倫月渡	一仙三二分一
紐育日着品九月限	一仙二三
十一月限	一仙二三
三月限	一仙一七分
倫敦定期八月限	七志〇九片
十二月限	六志〇三片
三月限	六志〇三片四分三

夏の肝油…ハリバ

海に…山に…

自然の健康法を實行する好季です。清澄な空氣や紫外線の豐富な日光は皮膚や呼吸器粘膜の强化に役立ちます。新鮮な魚菜は榮養を充します、そして……

この機を逸せず夏の肝油＝ハリバを連用して、體内にA・Dを豐富に蓄積することです。これにより上皮の抵抗力は增强され、夏負け、夏痩せを豫防するに役立つだけでなく、秋から冬の寒冒季にかぜや結核の病菌に喰込まれないよう皮膚や呼吸器の防壁を强化し得るからです。

昔の肝油

たゞ、肝油と言へばベットリした油を一回に一匙……二匙……と或はブドー大の球を十餘個も服まねばならず、生臭味が鼻についたり、お腹にもたれるため、冬はともかく、夏も休まず連用することは思ひもよらなかつたものですが……

今は……

ハリバが第一に喜んで用ひられます。微量で効き、臭くなくお腹にもたれず、胃腸の弱りがちな暑い時でも樂に服めるため、夏は肝油が服めぬ…と諦めてゐた人々がせめて夏だけでもとハリバに代へて休まず服用を續ける向が激增して居ります。

夏も休まずハリバを服んで、冬にかぜ引かぬ強い體力を作りませう

一日量

懸賞募集

❶寫眞…體位向上、健康增進を主題とした溌剌たる健康美の寫眞
〆切…昭和十四年九月三十日
賞金…一等二百圓一名　二等百圓一名　三等三十圓三名　四等十圓五名　佳作五圓三十名

❷映画脚本…ハリバ、エビオス、サロメチールの何れか一種を織込める體位の向上、健康謳歌を表徵せる文化映画の脚本
〆切…昭和十四年八月三十一日
賞金…一等二百圓一名　二等百圓二名　三等三十圓三名　四等十圓六名

詳細規定書は東京日本橋區本町三丁目田邊新藥部宛お申越次第送呈

百粒…二圓五十錢　五百粒…十圓五十錢

東京・大阪　田邊商店

HV777

臺灣日日新報
本日夕刊共十二頁
編輯兼發行人 佐々木 登
發行所 臺北市表町四丁目廿四番地 臺灣日日新報社

社説

公私生活の刷新について 後れても斷行すべき問題

一

日本人の公私生活を此際改善し戰時體制化することは、國民精神總動員の立場からも極めて必要であるとして同委員會で其の基本方策を決定した旨、去る十一日の閣議で荒木文相より報告されたが、今ごろ漸く其の基本方策が定められ、之から實行に入らうといふのは、事變二周年を既に過ぎてゐる今日として、聊か遲きに過ぎずやとの感を掩ひ得ない。しかし乍ら改善すべき餘り多くの事項が行列をしてゐたが故に、思ひながら今日まで延引してゐたとの辯解も有り得よう。がソレは兎に角、斯る問題は政府機關から呼び掛けられるよりも寧ろ國民自身の問題として自ら率先檢討し工夫すべき性質のものである事を識らねばならぬ。

二

現在の日本人の生活中には、隨分無駄が多い。本然の日本人の生活樣式は極めて簡素、純潔であつて其處に日本人としての强味や長所が在つたのだ。然るに歐米風の生活樣式が輸入され、無批判の裡に歐風を謳歌した結果は、二重生活の複雜化と無駄化とを助長し、急に消費の增加となり、往々にして個人の日常經濟生活に破綻を來すやうになつた。それと今一つはこれも歐米風にかぶれて個人の官能生活が發達になり、日曜は羽を伸ばして遊ぶもの、キネマやレヴユーも時々觀ねばならぬ、時に特別な美食も攝らねば痩せるといふ樣な奢侈の氣風が特に青壯年層を風靡し、滔々として〃近代生活〃の風をなして來た。このために青年が學校を出て就職しても、一家を構ふるに足る月收無しとして結婚を避け、青年の結婚期は次第に後れつつある現況を呈するに至つた。これなども、近代人の物慾が資らん哉主義のデパートメント・ストア式の見せびらかせに刺戟され、知らず識らずの間に增長して來た爲めと看る外ない。青年の結婚年齡が後れて來た一事だけを取り上げても、人的資源の枯渇を憂ふる現在としては由々しい國家の大事であつて、斷じて革新を要する問題と思ふ。又青年層が一定の月收だけでは妻を迎へて一家を支へ得ぬといふ樣な卑屈の考も、私生活の簡易化に依て容易に打開できることであり、此際國民の眞面目に考慮せねばならぬ重要案件である。

三

向今日、公私生活の刷新が特に必要なモウ一つの理由は、物資の節約その事が戰時下の我が經濟生活に不可缺の重大事であるといふことだ。公私生活の刷新には固より種々の側面があるであらうが、其の根本は、日常生活の無駄を省き、現下の時局意識に叶ふやう生活樣式を調整してゆくことであらねばならぬ。無駄の中には、時間の無駄、勞力の無駄等も有るけれども其の最も著しいのは金錢の浪費、即ち物を無駄に消費するといふことが一番大きなものである。從て吾々の日常生活は、品位向上とか剛健の精神涵養とかいふ角度に向つては積極的に進むとしても其他の角度に於ては極度に簡易化を圖り、物の消費を出來得る限り節して其の餘剩は之を貯へ、以て百億貯蓄の國民的スローガンに呼應しなくてはならない。その爲めには、一皿主義も必要であらう。破れを繕うた被服が却て國民的操守の固さを示す心の美しさである事も識らねばならぬ。向日本式生活の裡に於て最も無駄の多いのは、日本式宴會であり、その改善の如きは衆知を集めて今日の時代に於て是非とも改めねばならぬ宿題である。更に外面的な儀禮や無駄を助長する贈答の如きも大いに整理し物資節約の國策に順應するやう生活刷新の即時斷行を期さねばならぬ。

けふ緊急閣議
日英會談 廟議を決定

【東京十二日發同盟】日英東京會談に對する帝國政府の根本方針は去る十日の陸軍、外務兩當局の中央現地合同協議會に於いて成案を得たので十一日の定例閣議の前後に亘つて平沼首相、板垣陸相、有田外相の三相會議を開き、これが萬全の措置を決定したが政府は問題の重要性に鑑み十三日午前〃時より特に首相官邸に緊急臨時閣議を開催し近衞無任所相の出席を求め東京會談に臨むべき帝國政府の方針對策並びに態度に關し廟議を決定することとなつた。而して席上有田外相より

一、英國政府に對し天津事件を發生せしめた根源とも云ふべき北支に於ける英國の對日敵性を芟除せしめ新事態に適應する英國の根本認識を確定せしめる

一、右帝國政府の要求に對する英國政府の具體的誠意の發露として天津租界に於ける政治經濟治安上の協力を具現せしめる

との二点を骨子とした三相會議の結果提案を説明、各閣僚の忌憚なき意見を求め茲に不退轉の廟議を決定する運びとなつてゐる

而して平沼首相は右臨時閣議の終了を俟つて直ちに定例參議會に列席中の内閣各參議に對し閣議決定案を説明諒解を求める一方有田外相は宮中の御都合を伺つて成案を携行葉山御用邸に伺候して會談に對する政府の根本方針を委曲奏上申上げ、茲に政府は國内諒議の手續を完了するので有田外相は十四日外務省にクレーギ駐日英大使の來訪を求め會談開始に關する事務的豫備折衝を行ひ英國側に異議なければ十五日午前第一回有田クレーギー會談を行ひ世界注目の東京會談は愈よ幕を切つて落されることとなつた

支那人の廣東復歸 香港政廳が妨害
我當局は對策を攻究

【廣東十二日發同盟】事變二周年の東亞記念大會を契機として南支に於ける皇軍を信賴する上層階級支那人等は漸く本格的に廣東復歸を行はんとする趨勢にあるが、この傾向に狼狽した香港政廳は惡辣な妨害工作に出で我が新秩序建設妨害の方法を講じてゐる、即ち治安の確保に伴ひ廣東を中心とする地域の政治的經濟的復興は加速度を以て進展しつつあり、これに對する人的要求が極めて多く、爲めに香港に於いて日和見態度を續けてゐた支那人資產家や知識階級の廣東歸還希望者續出してゐるがこれに對し香港政廳は最近法規を以て香港を離れて廣東に赴かんとするものは政廳指定の豫防接種健康診斷を受けることを規定し、豫防接種後一週間を經て始めて乘船券の購入を許可する方法に出てゐるのは我が當局の徹底する所であり而して事實上はこの一週間内に右支那人が廣東復歸を希望してゐることが秘密裡に香港の抗日團體に通ぜられ、又其他の手段に依つて廣東へ復歸を斷念せしめられてゐる實情である、廣東に於いて我方は諸種の不便を忍んで沙面租界並びにこれに住む英人に對し極めて寬大なる處置に出でゐるに拘はらず英國側が我方の廣東復興工作に對し根本的妨害を行ひつつあるは我が當局の憤慨する所であり英國側の態度を是正せしむべく目下種々對策が考慮されてゐる模樣である

新に閉塞作戰
福建省泉州、銅山、詔安等 十二日各國へ通告

【上海十二日發同盟】帝國海軍は新たに福建省泉州、銅山、詔安各港に對し閉塞作戰をなすこととなり、第三國艦船退避方に關し十二日午前八時帝國海軍南支方面最高指揮官の名をもつて三港海軍を通じ各國外交官憲及び海側に對し左の如き通告を發した

一、帝國海軍部隊は昭和十四年七月十五日午前八時より(日本時刻)泉州、銅山、詔安に對し軍事行動を開始すべきに付き右港灣に在泊の第三國艦船及び船舶は右時刻までに右港灣外に出でられたく右時刻以後右港灣には軍事行動の必要上障碍物及び危險物を設置せらるべく、爾後これら港灣口の通行は不可能となるべし、從つて右時刻までに出港せざる船舶の直接間接に被ることあるべき損害に對しては我方はその責を負ふこと能はず

二、障碍物及び危險物設定左の通り

(イ)泉州、崇武燈臺と詳芝嘴とを連ねる線附近

(ロ)銅山、銅山港口(古雷、頭山)を通ずる東西の線附近

(ハ)詔安、詔安港口(詔安頭)を通ずる線附近

三、前記各港灣附近は戰鬪地域となるべきに付きこれら地域在住の第三國人は成るべく速かにこれを避難せしめられたし

中立法修正案 遂に握潰し
米上院外交委員會で

【ワシントン十一日發同盟】米上院外交委員會は十一日先に下院より廻付された中立法修正政府案たるブルーム案に對し十二對十一票でその審議を次期議會まで延期するとの決議を採擇した、かくして三箇月に亘り米國議會の中心問題となつてゐた中立法修正案は遂に握潰しとなつた

國境の靜謐冀求
星野總務長官の聲明

【新京十一日發同盟】星野總務長官は十一日夕談話聲明を發表、今次事件の根本的原因が全くソ蒙人の侵寇に依る不法越境に起因するものなることを指摘し外蒙當局の猛省を促すとともに滿國は外蒙軍が國境線たる哈爾哈河を越えぬ以上進んで攻撃することは有り得ず民族的、地理的に特殊關係にある蒙古と退いて事を構へるものでない今次事件に於ても速かに國境の靜謐を見んことを希ふもので、友好關係保持の示衝に應ずる外蒙側の提案に對しては喜んで應ずる用意ある旨闡明した

軍事保護院を設置
樞密院本會議で決定

【東京十二日發同盟】軍事保護院設置に關する樞府本會議は十二日午前 天皇陛下親臨の下に宮中東溜の間において開會

一、軍事保護院官制案

一、軍事保護院職員の特別任用に關する件

外二案を政府原案通り可決した

【東京十二日發同盟】軍事保護院官制案は十二日樞府本會議で可決を見たので政府は御諮詢案の御下渡しを待つて十四日の閣議又は持廻閣議で正式決定の後上奏御裁可を仰いで十五日頃公布即日實施することになつた、而して軍事保護院は軍人援護事業の整備擴充を圖るため臨時軍事援護部と傷兵保護院を合併し厚生省外局として創設されるもので軍人援護の綜合的中央機關として本事業遂行の完璧を期するものである

人事銓衡

【東京十二日發同盟】厚生省では軍事保護院新設に伴ふ總裁以下の人事につき目下銓衡を急いでゐるが大體十五日頃官制の公布と同時に發令の豫定で、親任官たる總裁には現傷兵保護院總裁本庄繁大將、副總裁には同副總裁兒玉政介氏が内定し、援護局長には同計畫局長数原俊臣氏、業務局長には同業務局長持永義夫氏が有力であるが、或はこれを機に内務省との交流を行ふやも知れない

會議の核心は新秩序體制問題
第五次聯合委員會

【東京十二日發同盟】臨時、維新兩政府の第五次聯合委員會は十一日をもつて愈よ本會議に入つたが、今會議開催前夜行はれた汪精衞氏の和平救國聲明は偶然この會議の焦點を新秩序體制建設の方向に拉し去つた觀を呈してゐる、しかして昨日王克敏、梁鴻志兩政府主席の談話においても語られた如く汪聲明は維新、臨時兩政府成立の大精神たる親日反共の二原則に合致するが故に全幅の賛意を表するに意見の一致を見てゐるので、問題の重大性は既にこの二原則の實践が具體的に如何なる形を採るかにかかつてゐる、この点に關しては各首腦とも愼重なる態度を持しそれ以上は軽々の言葉を避けてゐるがいづれにしても本會議は新支那の動向を決定する新秩序體制の問題が如何なる程度に討議されるかが注目の中心となるに至つた

議事を全部終了
聯合委員會決定事項

【青島十二日發同盟】第五次中華民國政府聯合委員會は十二日午前十時より青島[illegible]館において本會議を開催、前日の豫備會談において研究を重ねた協議事項を討議の上午前十一時一瀉千里議事を終了した、決定事項左の如し

一、學制改革及び教科書編纂問題 學制は兩政府主管部連絡の上慎重研究し具體案を次期聯合委員會に提出する、しかして教科書の編纂方針は

(イ)共產主義及びその他外來不良思想の排除と東亞固有精神の發揚

(ロ)東亞新秩序の建設

(ハ)勤勞精神の培養及び實學の獎勵

(ニ)民衆精神の革新及び充實を趣旨とし地方色をも加味する

二、法規の統一 華中に最高法院問題、法規の統一は[illegible]第三次聯合委員會において議決する趣旨に準據すべきも差當り從來の法規にして著しく不均衡を感ずるものは兩政府主管部相互連絡の上改正案を作成し聯合委員會に提出する、最高法院問題に關しては兩政府において夫々愼重研究する

三、南北貨幣交流に關する事項 南北貨幣の交流を円滑ならしめるため華興銀行と中國聯合準備銀行の具體的連絡に關し研究を進める

四、黄河治水問題 速かに黄河治水に關する應急的措置を講ずるとともに根本的調査を遂げ可及的速かに對策を立案するものとす

五、第六次聯合委員會開催 八月中旬開催の豫定とす

英國は漁夫の利
南方視察から寄臺した寺田拓務政務次官語る

南洋委任統治領を振出しに比島、廣東、海南島と南方各地を視察して數日前高雄に上陸した寺田拓務政務次官は十二日午後三時五十六分着の列車で來北、直ちに鐵道ホテルに入つた、氏は長途の視察旅行でたんまり肥した顔を綻ばし左の如く語つた

去る五月十五日横濱を出帆して南洋廳管内を振り出しに比島、廣東、海南島、澳門、香港を經て歸りには汕頭に立寄り大體南方各地を見て廻つたが得る處は少くなかつたと喜んでゐる、比島はケソン大統領をはじめ大體

親日的 傾向に在ると觀取したが同地の華僑の中に汪精衞の聲明に共鳴する者も無いでは無いやうだが一般には各地と同樣本國から派遣された抗日團員にあやつられ反日的態度を持してゐる、然し大部分を占める商人は他に品物が無いので日本品をレッテルをはがしてこつそり賣つてゐると云ふ皮肉な現象を呈してゐる、香港を見て驚いたんだが同地には廣東、汕頭、上海から金持、資產家が南方共逃げこんで大變な混雜だ、金持連中は金を何れも香港上海銀行に預金してゐるので金融界をはじめ、市中一般がこの事變で非常に繁榮してゐる、換言すれば今度の事變で一番儲けてゐるのは英國とも云へる譯だ、英國としては援蔣を中止すれば折角の銀行預金をひきだされる懼もあり利害から云つても容易には援蔣をやめまいし、むしろ事變の永引く事を希望してゐるとも見られる譯で、排英運動もいいが何かもつと有效な支那を内部から動かす工作が必要ではないかと感じた、南方總督問題は日本が南に向ふ上には臺灣を據點とするのと南洋委任統治領から蘭印、英領方面へ伸びるのと二つのコースがあるが、コースを二つにとると政策が二元化する虞れがあるので小磯拓相あたりは政策の一元化の見地から南方總督の機構を考へてゐる譯だ、將來は是非共さうなくてはなるまいが具體案としては何も決つてゐる譯では無い

同氏は豫定をのばし十七日の高千穗丸で離台の豫定(寫眞は寺田次官)

外務省に調査部
關係勅令十一日公布

【東京十二日發同盟】豫て樞密院において審議決定せられた外務省調査部設置に關する關係勅令は十一日付官報をもつて公布され、これに伴ひ同省調査部の機構は次の如く改正實施された、今回の改正に依つて調査部は我對外國策遂行の參謀本部的機關として各局の地域別處理方式を統合考查すべき調查機能を果さしむる形式をとるに至つたのみならず、外務職員に對する教育訓練をも行ふこととなつたので我國外交機構の全面的改革の基調を示唆するものとして極めて注目に値する

調査部に第一課、第二課、第三課及び第四課を置く、第一課に於ては外交政策の審議立案、外務部内職員の育成練磨に關する事務を掌る、第二課に於ては歐洲諸國、アメリカに於ける諸國(カナダを含む)及び之等諸國の屬領並に東亞に關する調査の事務を掌る、第三課に於てはソビエット聯邦、前項に掲ぐる土地を除くアジア洲、アフリカ洲及び大洋洲に關する調査の事務を掌る、第四課に於ては外交史實の調査及び資料の整備蒐集の事務を掌る

陸海派遣代表が種々懇談を遂ぐ

【東京十二日發同盟】大角海軍大將、寺内陸軍大將はナチス黨大會に陸海軍代表として招待され來る二十日神戸出帆の箱崎丸で渡歐することとなつたが、十二日午後零時三十分から陸海の兩派遣代表は芝の水交社で會合を開き種々懇談を遂げた、大角大將はナチス黨大會と同時にイタリーを訪問し十月下旬ローマに開かれるファシストローマ進軍記念日祝典に列席する筈で、この訪問交歡は日獨伊樞軸の强化に多大の貢獻を齎すものと期待される、尚寺内大將は總統の招請について左の如く語つた

今度ヒトラー總統の招請に應じナチス黨大會に陸軍代表として參加し次いでイタリーのローマ進軍記念日祝典に參列することは日獨伊親善のため寔に慶びに堪へない、我國は東亞新秩序建設のため總ゆる障碍を排して邁進しつつあり、ドイツ、イタリーも亦新興の意氣をなしつつある際、この三國の間には意氣相通するものが少くない、殊に防共の點に就ては愈よ强固な團結の下に提携してゐる所であつて、盟邦訪問の上は親しく要路の人は勿論廣く兩國民に對し今事變で表明された行爲を感謝したいと思つてゐる、この非常時局に對し三國の人々がそれぞれ相會するといふことはまた意義少くないであらうから聖戰遂行のため些か貢獻したい覺悟である

華興券の流通と健實な經濟生活
華興商業銀行の措置

【上海十二日發同盟】重慶政府の外貨資止及び預金支拂制限に依て舊法幣は崩落、物價は昂騰の一途を辿り支那民衆の生活は不安の底に投込まれつつあるので維新政府ではこれが對策として法幣に代る健實なる華興券の流通を促進し中支民衆に經濟政策の安定を計るべく十一日聲明書を發表したが華興商業銀行では右に關し次の如き措置を執ることになつた

◇維新政府關係

一、政府は從來法幣に華興券を含めて支出しつつあつたが今後法幣の拂出を禁止する

一、收入は華興券のみとす

一、但し關稅收入は直ちに華興券をもつて處し得ず相當折衝の餘地あるため別途研究中である

◇華興銀行關係

一、特別のものを除き拂出は總て華興券のみとする

一、八月中旬までに杭州、無錫、蚌埠、安慶及び蕪湖に支店或は出張所を設け獨自の發表を圖る

一、華興券の見本を配付し又ポスターに依り宣傳しこれが普及を促進す

一、華興券の印刷を促進し小額紙幣と共に小額硬貨を鑄造しこれが流通の促進を圖る

◇一般銀行關係

一、現在の法幣債務は(銀行に預託法幣預金を含む)債權者、債務者の協議の上等價を以て華興券債務に改むるやう勸誘する

一、預金者のため法幣口座の外には華興券口座を設け等價たる場合には法幣を華興券に代る

一、將來の貸出は華興券建とする

一、華興券の法幣との交換は容易ならしめる

◇日本關係方面

一、華興券流通に關しては日本商工會議所、居留民團、紡績聯合及び時局婦人會等に趣旨を説明し協力を要望して而又支那人關係へ浸透せしめる、又軍に對しては奧地まで華興券建とするやう要望する

水戶長官上京

【屏東十二日發本社特電】水戶興亞院廈門連絡部長官は興亞院會議出席のため十二日出帆の廣東丸で台北經由上京した

督府人事異動

總督府では須江基隆郡守、平柳台北州外事課長の拓務省入りに伴ふ後任補充のため十二日次の如く異動を發令した

地方理事官(基隆郡守) 須江英雄
任拓務事務官(六等九級) 殖產局勤務を命ず
同(東石郡守) 尾山喜一
臺北州基隆郡守を命ず
同(高雄市助役) 水溜榮二
臺南州東石郡守を命ず
交通局書記(鐵道部監督課) 西井薰
任總督府地方理事官(七等九級)高雄市助役を命ず
地方理事官(臺北州外事課長) 平柳誠
任拓務事務官(七等十級)
拓務局勤務を命ず

天無口

暗澹たる極東に於ける日英關係を巡つて東京會談は開かれんとしてゐるが、此時寺内、大角兩大將がヒトラー總統の招請でナチス黨大會に參列、訪獨伊使節として派遣せられる旨の發表があつた▲日露戰役後東鄕、乃木兩將軍が英皇帝の戴冠式に赴いた故事と思ひ合せば何に感慨無量のものがあるが、そこに時の流れが變む世界史の推移があり、生成發展し來つた日本の活歷史がある▲當時の義務は毫もなかつたのだが、同盟國たるの交誼によつて遠く地中海に迄艦隊を出動せしめ極東に於ける英國の權益を守つてやつたのは日本だ▲そして日本のその信義を弊履の如く破棄し去つたのも英國であつた。歷史は廻る。而も廻る姿にどんな因果律であつた。今後更にどんな妙ちきりんな廻り方をするかも知れない▲兎角日本人は、お人好にされ勝ち又成り易いのである。だが、策士は策に倒るもの。道義外交には正々堂々と正面から行く正攻法しか無い。老獪なペテン外交や、恫喝には徒らに退けをとるものではない。策士に下手に策をかけやうものなら却つて策に陷る。今日の日本は樞軸國の貫禄を見せて堂々又堂々と構へてゐればよいのである。

東京 神田 有斐閣
賣捌店 臺北市榮町 杉田書店 臺中市綿町 棚邊書店 臺南市本町 法然堂

改正 會社法提要 上卷
東京商大教授 法博 田中誠二著
新刊 菊判厚紙函入 總頁數 三二五 定價 二圓四十錢 送料 參拾四錢
本書は多年學界實際界の各方面に於て極めて廣く愛讀せられ我國會社法書中の最も廣く引用せられる著書の一であつて、其愛讀に付ては今更ら喋々を要しないであらう。今回商法の劃期的改正に適合するやう内容の全般的改修を斷行せられたが、著者は此の機會に改正法に對する其見解を披瀝すると同時に、最近迄の主要な學說判例の說明及批判を掲げ且つ我國の株式會社法の基本理論其他各種の重要問題に付き著者の清新獨自の見解を明にせられてゐる。改正會社法の著書は續々出版されてゐるが、多年の高い評價を有せらるる本書は、其研究の精緻、叙述の周到其の他の點に於ても斷然一般の水準を抜く多くの特色を持つてゐる。是れ本書を斯法最近迄の最も有力な文獻の一として、廣く江湖に薦め得る所以である。

上代支那法制の研究(刑事編)
根本誠著
新刊 菊判總布裝上製 總頁數 五七〇 定價 五圓 送料 四拾七錢
支那刑法の淵源は深く、西曆紀元前幾多の刑法典が現れて居る所である。然も支那の過去に於て法といへば刑法のことを意味する。研究は殆くなかつた。然し歷史は必ずしも文獻に書かれたままのものではなく、殊に古代史の研究に於ては、文獻の古典的粉飾に對する嚴正な批判的態度と犀利な法律知識に基く史實の正確な現代的解釋が特に要請されるが、之れは仲々容易ならぬ仕事である。著者は支那史學攻究の篤學な青年學徒にして、敢然此の難路を挺身せらる。其の豐富な文獻上の知識と獨自の法學的見識を驅使して本書を上梓せらる。敢て大方の清鑒を希ひてやまぬ次第である。

財政學序説
經濟學博士 大畑文七著
新刊 菊判總布裝上製 總頁數 六一〇 定價 四圓八拾錢 送料 四拾七錢
財政問題は實に國家の眞の運命を決する重大問題である。著者は、先づ財政學の研究方法を論じ次に過去より現代に至る各時代の財政の發展段階と其の特性を明かにしたる後、變動期に立つ現時の資本主義經濟組織の下に於て、各種の財政現象が其の經濟的背景たる經濟・社會・政治との密接なる關聯に於て、如何なる機能を果しつつあるかを徹底的に論究し、國家と企業、企業と個人、個人と國家の夫々が、相互の經濟生活を如何に交流せしめつつあるかを動態的に理解し、之によつて國家經濟における租稅・官公業・公債收入等の限界を說明すると同時に國家經濟の生產性及民間の擴張再生產過程の如何が之と至大な關係を有する點を明かにせらる。

金融論
京都帝大教授 經博 小島昌太郎著
新刊 菊判總布裝上製 總頁數 八一二 定價 六圓 送料 四拾七錢
金融は如何なる事情によつて逼迫するか緩慢となるかは金融論の中心問題である。されば之に資金の流通する有樣を闡明するに止まらず、情勢の微妙な變化に應じて資金が增減伸縮することにより、金融の緩慢逼迫を惹き起し、物價の騰落を始め生產・配給・消費總體に鋭敏に影響する有樣、即ち金融の動態を究明することが正に金融論の本領でなければならぬ。著者は嚮に『金融動態論』を公刊して好評を博したが、今回最近の内外の情勢變化を斟酌しつつ茲に新にして、金融動態の諸相を徹底的に闡明すべく其の薀蓄を傾けらる。即ち我國民性の特性を反省すると共に、諸國の學說、法制、慣習等にして以つて他山の石とすべきものを詳細に論述し、更に刻下我國各方面の最大關心事たるインフレーション其他の諸問題にも論及せらる。

金融要論
京都帝大教授 經博 小島昌太郎著
新刊 菊判總布裝上製 總頁數 三三三 定價 二圓五十錢 送料 參拾四錢
財政・商工業・貿易・交通其の他經濟活動の如何なる部門も金融によつて發展せられ培養せられないものはないが、其の血液に譬へらるる通貨は、夫々の國に特有な金融機構の内部を循環し、其の運動過程に於て常に資金の增減伸縮と購買力の高低の變化に伴ひ、之により臨時金融の逼迫と緩慢を惹き起すものであるが、此の複雜な所謂金融動態の研究こそ實に金融論の主要領域なるにも拘らず、從來其の正確な知識の一般的理解に便なる解說書が乏しかつた。著者は本書に於て先づ金融市場、金融機關、通貨の本質・機能・種類・制度等を說明したる後、金融動態の基本理論を極めて平易に闡明せらる。即ち新學好箇の入門書と稱ひ得るであらう。

再保險の發展
京都帝大助教授 佐波宣平著
新刊 菊判總布裝上製 總頁數 貳八八 定價 貳圓八拾錢 送料 參拾四錢
今や東亞の新秩序建設の大業を達成するため、現下の我が國民經濟は强度の國家統制を受け、經濟諸部門は何れも著しい變容を示しつつある。保險の領域に於ても日本保險市場の自由從つて外國再保險市場からの獨立は最も緊要な問題である。本書に於て著者は再保險の本質、再保險の形態、同時にそれは實に容易ならぬ困難な問題で各般の問題を抱へて、其の歷史的發展を通して再保險の正體、殊に保險一般との關聯に於て現段階の再保險のもつ歷史的意味を正しく吟味することにより、其の發展方向を明確に測定せむとせられたが、此の意圖は實に美事に達せられてゐる。新學新進による此の勞作を大方に薦む。

交通機關と交通政策
東大名譽教授 法博 河津暹著
新刊 菊判總布裝上製 總頁數 三九〇 定價 二圓六十錢 送料 四拾七錢
【經濟政策叢書 第七卷】交通機關の發達は現在の經濟機構成立の必要條件であり、人間の生命・健康・體力・知力を維持し增進する最も有力な原動力である。本書に於て、著者は先づ交通の意義、交通と國民經濟、交通機關の發達を概觀したる後、現在の交通機關中の最も重要なる鐵道、海運及郵便電信電話等の制度を說き、之に關聯せる經濟現象に付き大體の理論の闡明を試みらる。今や東亞の建設工作の進展に伴ひ交通問題に關する世の關心は益々高まるにも拘らず、未だ交通政策に關する適當な入門書の乏しい時に當り、此の缺を補ふ本書は、初學入門書としても研究と參考書としても今日缺くべからざるものである。

重要品別上半貿易 圓ブロック内は大躍進
第三國向けは減退を辿る

輸出 昭和十四年上半期臺灣對外貿易は既報の如く輸出三千五百九十六万円輸入二千五百十九万四千円出超一千六十六万五千円を示し、前年同期に比し輸出二千三百四千円輸入二百六十八万七千円を夫々增加し貿易尻は前年の入超を差引して實に二千六百二十四万七千円の大改善を示すに至つた、之を円ブロック内外別に見ると円ブロック内は滿洲（關東州との合計）は輸出二千五百四十三万七千円輸入一千五百八十二万六千円と何れも新記錄で入超三十七万八千円を示した、之を前年同期に比すれば輸出四百七十八万六千円輸入百五万八千円貿易尻は三百七十三万九千円の入超減に當る。次に中華民國は輸出千八百七万七千円輸入二百十六万一千円で一千五百九十一万六千円の出超を示し之を前年同期に比すれば輸出一千五百七十三万四千円輸入百六十七万九千円差引一千四百五万五千円の大出超增加であつた以上円ブロック内合計は輸出三千三百五十一万五千円輸入一千七百九十九万九千円出超一千五百五十一万六千円にして前年同期に比し輸出二千五百五十一万二千円輸入二百七十三万七千円を夫々激增し貿易尻は前年の入超に比して二千七百七十八万二千円の大改善である斯く円ブロック内貿易が輸出大躍進を告げたるは滿洲の發達と支那の占領地區擴大と治安回復により購買力が旺盛となつて來たため砂糖、茶等の輸出增加が注目される、之に反し円ブロック外は不振を辿り輸出二百四十四万五千円輸入七百三十一万五千円に終り前年に比し輸出四十八万六千円減輸入九十四万九千円增、貿易尻は百十三万五千円の入超增を示した、円ブロック外向けが輸出減を示したるは米、紅茶、織物類等が減退を示したによる。綜輸出の部を重要品別に表示すると左の通りである（單位千円）

品目		六月中	一月以降累計	比前年增・減
◇米（千擔）	數	一	二九	二六
	價	三	一、九一	一、九六
◇西瓜（千斤）	數	六、四五	一四、二六	一、〇二
	價	三	二六	・三
◇柑（千斤）	數	一	八、六三	三、二七
	價	一四	三〇	三九
◇烏龍茶（千斤）	數	一	三三	三四
	價	一	二九	二〇
◇包種茶（千斤）	數	一、二四	二、九六	一、一〇
	價	八三	二、二六	九四
◇紅茶（千斤）	數	三三	一、四三	・三五
	價	三三	一、二三	・一六
◇粉茶（千斤）	數	七七	三四	三三
	價	三三	一九	八〇
◇砂糖（千擔）	數	一六八	一、八〇	一六八
	價	一、九六	一九、三六	一〇、七六
◇鹽（千斤）	數	〇	七、三七	・一四、六四
	價	〇	一四〇	・三三

品目		六月中	一月以降累計	比前年增・減
◇鳳梨罐詰（千箱）	數	[illegible]	[illegible]	[illegible]
	價	[illegible]	[illegible]	[illegible]
◇羽毛（千斤）	數	[illegible]	[illegible]	[illegible]
	價	[illegible]	[illegible]	[illegible]
◇樟腦副產油及同加工油（千斤）	數	[illegible]	[illegible]	[illegible]
	價	[illegible]	[illegible]	[illegible]
◇酒精（石）	數	[illegible]	[illegible]	[illegible]
	價	[illegible]	[illegible]	[illegible]
◇絹織物及人造絹織物（千方碼）	數	[illegible]	[illegible]	[illegible]
	價	[illegible]	[illegible]	[illegible]
◇石炭（千噸）	數	[illegible]	[illegible]	[illegible]
	價	[illegible]	[illegible]	[illegible]
◇其他諸品	價	一、二三四	六、〇二一	一〇三四
◇計	價	五、五三二	三五、九六〇	一〇、〇四三

總督府の山地調査 廿二萬甲に達す見込
當初の豫定より五割七分增

台灣總督府の山地開發調査事業は昭和十一年度より四ヶ年繼續事業を以て約十四万甲の山地を調査する計畫であつたが、實施の結果は調査を要する地域は豫定以上に多かつたため十三年度までに既に十七万甲の調査を完了し豫期以上の好成績を收め、一部は早くも企業家の手によつて開發されつつある而して最終年度たる本年度にて合計約二十二万甲の調査をなす豫定で之は四万五千甲の調査を了する事となり當初の計畫に比し約八万甲（五割七分）の調査增加となつた。斯く好成績を擧げたことは民間企業家が本島山地栽培事業に多大の關心を有して居り府が細密調査をなして企業家の誘致運動をなすを俟たずして自ら府の調査班に參加して直ちに土地の拂下げを申請し開發に着手すると云ふ熱心家が多かつたためである

北部山地調査隊 十七日より出發豫定

本年度の督府山地開發調査は約四万六千甲をなす豫定であるがこのうち北部山地開發調査をなすため調査隊は來る十七日より約八十日間の豫定を以て新竹州下大湖、竹南、竹東の三郡に亘る山地約二万七千甲の現狀調査をなすこととなつた 調査は殖產局山林課の愛垣技師を隊長とし農林、牧野、土木の三班に分れ班長は農林班殷岡技手、牧野班愛垣技手、土木班佐野技手となつてゐる、今回の調査區域は標高二百米乃至二千米に及ぶ北部山地で經濟的特色には乏しいがワットルバーク、油桐、樟、苧麻、茶等の栽培適地並に牧野適地が多い見込である、從つて之が開發の曉は大いに期待されてゐる、尚愛垣隊長は月末頃入山の豫定である

叺米、麻袋入りの別建は八月から
內地の申出に移出米商が回答

臺灣移出米商同業組合では先に全國台湾米移入協會より台湾米の引合は叺米と麻袋は別建とされたい「古袋入り亂袋は台湾側で責任を負はれたい」との要求があつたことは既報の通りであるが、之に對し移出米商組合では對策協議の結果、米穀局米穀課の諒解を求めたる上今回左の如き回答を全國台湾米移入協會宛打電し申出を一蹴した

一、八月一日以降の新規引合からは叺米と麻袋入りは希望通り別建を承認する、但しその都度夫々指定して引合され度し
一、既成約のものに對しては別建を承認出來ぬ
一、古袋入り亂袋は絶對に當方側で責任を持てぬ

資本金一億圓で一大自動車會社
安東縣に設立計畫

今度滿洲國安東縣に資本金一億円にて一大自動車製造株式會社が設立されることになり、之が經營に當る人物として日產自動車製造會社の取締役で日產自動車販賣會社の社長鮎田榮治氏は次の如く語る

私は六月十五日羽田にて軍事援護會總裁部香宮殿下に拜謁、有難き令旨を拜受した後上京し、同二十二日日產自動車の山本惣治氏と會見しました、今度安東縣に設立計畫中の滿洲自動車製造會社は資本金一億円の內半額を滿洲國政府で引受け、他の半額を滿業其他より出資するもので、工場敷地としては實に一百万坪の廣大な面積をとる事になつてゐる、安東縣を選んだのは滿鮮國境に近いばかりでなく鴨綠江の河口附近に一大築港計畫が行はれ運輸交通上至便な位置にあるからである、此處に自動車工業が起れば之に關聯した諸工業は勿論、各種の工業をも誘致することとなるべく、將來此の一帯に大市街が建設され衛生、教育其他の施設も出來、理想的工業都市を形成するものと豫想されてゐる、日產自動車販賣會社の專務山本惣治氏は此の新社會の經營に當る爲め今回專務を辭任したが、赴任に先だち米、佛、獨各國の自動車工業を視察の爲め本月六日橫濱出帆洋行の途に上つた、尚山本氏辭任に伴ひ取締役の村上正輔氏が會長に、朝倉毎人氏が專務となり平取締の中から二名を常務に選任し合議制でやつて行くことになつた次第である、安東縣に出來る新自動車會社は製造に全力を注ぎ販賣の方は滿業系の同和自動車會社（元滿業系）が一手に引受けてやつて行く事に內定してゐる、臺北附近にも右の樣な大工業地帶が出來れば非常な繁榮を招來するでせう

臺灣油脂創立總會
資本金十五萬圓全額拂込

日產系の日本油脂會社と台北の東光株式會社と各々半額宛出資し東光の石鹸部並に石鹸工場を分離し新會社を設立する計畫は既に報じた所であるが、其後兩者の間に圓滿なる協定が出來、打合せの爲め上京中の日本油脂台湾出張所長の岩永文一氏も數日前歸台したので愈々十三日午前九時市內綠町三丁目の東光株式會社で創立總會を開くことになつた、新會社は台湾油脂株式會社と稱し資本金十五万円全額拂込とし東光からは現物出資の形式をとり工場及び權利を新會社で繼承し原料は日本油脂から供給を受け製品は日本油脂のマークと東光のマークを附したものと二通りを造つて專ら島內消費を目標に島內各地の特約店へ日本油脂の手で販賣することになるのである、重役の顔觸れは次の通り內定してゐる、即ち日本油脂から六名東光から三名である

取締役社長中辻喜次郎（東光社長）專務八十川清（東光專務）▲取締役三浦隆吉（日本油脂社長）村上蔵士（同專務）久保田四郎（同常務）片山直亮（同油脂部長）岩永文一（同臺灣出張所長）▲監査役星加彥太郎（東光取締役）長崎茂（日本油脂取締役經理部長）

南送米解除

【高雄電話】高雄港在庫米は十二日朝に至り九万九千八百八十九袋に減少、その上十二日中には二万四千袋ばかりの船積あり夕刻には八万足らずに激減する見當がついたので十二日午後取扱運送店と總督部と協議の結果、嶺北中の中部米の南送は十三日發送よりこれを解除する事に決定した

中壢商工會の定期總會

【中壢電話】中壢商工會定時總會並に優良店員表彰式は十一日午後四時半より中壢街公會堂に於て郡守代理池田警察課長、三上街長以下臨席、會員七十餘名出席の下に開催、渡邊會長は十年以上勤續店員陽振年、劉日英、曾万錫、陳阿順の四氏に對し表彰狀及記念品を授與、終つて總會に移り十三年度收支決算、事業報告、十四年度々算及事業計畫、夜學講習會、優良店員表彰、宣傳印刷物配布、商工業視察補助、講演會開催、海水浴其他を審議、何れも原案可決六時終了した

在米高發表
青森外十七地方 前年に比し七分減少

【東京十二日發同盟】農林省發表（第一次七月一日現在）青森、福島、茨城、埼玉、神奈川、石川、山梨、岐阜、靜岡、滋賀、京都、奈良、鳥取、山口、德島、愛媛、大分、鹿兒島の十八地方の在米高は七百九十二万八千五百四十九石六斗で之を前年同期に比すれば六十一万九百十六石三斗（七分）の減少である

糖聯臺灣支部
きのふ落成式舉行

【台南電話】日本糖業聯合會臺灣支部落成式は、既報十日を十一日に變更、午後零時半より市內大正町の同事務所會議室にて舉行、川村知事を始め軍官民多數參列先づ式事あつて支部監事として明糖の中川新竹氏の挨拶、來賓として川村知事、岡田警察所長、廣瀨市尹、台湾日報中村主筆等の祝辭あり盛會であつた、同事務所は總工費十六万円（營業費器具を含む）を以て起工十三年四月地鎮祭以來一年有半を以て竣工を見たもので敷地二百坪、鐵筋三階建、延坪三百坪の鐵筋コンクリート造りの四階建で一階は事務室、應接室、圖書室、二階は中會議室、貴賓室、食堂、三階大會議室、四階小會議室、娛樂室となつてをり高雅美を誇るスマートな本事務所は台南市に一偉觀を呈するものである

島內の赤糖持直す
內地の公定値に鞘寄せ

赤糖は內地の實需旺盛の爲め依託移出品の荷捌け良く內地から公定値で繼續的に入注あり、一方支那方面への輸出も豫定數を突破し出來値も上つて居り、旁々一時荷痛れの爲め十三円五十錢位まで下つてゐた島內相場も、近頃メッキリ持直し十四円丁度を唱ふるに至つた、內地の最高公定値十四円二十錢（內渡値約四円）に比すれば僅に二十錢鞘にて著しき鞘寄せであるが、移出には一擔に付一円二十錢の奬勵金が付與され、此の奬勵金に充當する爲め糖業聯合會に於て一擔に付七十錢の醵出をしてゐる關係上島內賣りの赤糖にはそれ位を見込まねばならぬのと一面移輸出の增加に伴ひ需給安定の見透しもついたので旁々島內相場が內地の價値に接近するに至つたわけである

大日本航空株
公募は盛況

【東京十二日發同盟】大日本航空株式の一般公募分二十三万株は十日より興銀、安田銀其の他で一齊に申込受付を開始したが申込み殺到し同日締切つたが應募總數は十日までに興銀に通知されたのみでも既に七百三十万株に達し十一日までの公募株數の三十二倍に達する盛況であつた

六月中の局鐵成績
雨多く不印

六月中に於ける局鐵運輸收入は左の如く

客車	一〇二二、八五七円
貨車	一、□四、五四□
合計	二、□□□、□□

であつた、當月は中旬の降雨で貨物の動きが鈍く、加へて一期米の出廻が完全に叩かれたため貨車收入は豫想外の不成績となつた、貨物發送噸數は左の如くである（下は前年同期比、□は減）

品目	噸數	前年同期比
米	[illegible]	[illegible]
砂糖	[illegible]	[illegible]
石炭	[illegible]	[illegible]
肥料	[illegible]	[illegible]
木材	[illegible]	[illegible]
鑛石	[illegible]	[illegible]
石油	[illegible]	[illegible]
砂利	[illegible]	[illegible]
鮮魚	[illegible]	[illegible]
其他	[illegible]	[illegible]
合計	[illegible]	[illegible]

臺灣火保協會
金子氏會長に推さる

臺灣火災保險協會は十二日午後一時鐵道ホテルで第十一回定時總會を開催、昭和十三年度決算報告と十四年度豫算案及び十四年度各社勞出金割當額等を原案承認し會長林熊光氏辭任に付後任會長に大成火災常務金子逸輔氏を全員一致推薦し、尚委員改選の結果次の通り當選就任し四時散會した

大成（金子）東京（合田）三井（田口）神戸（飯田）帝國（福原）千代田（間部）安田（秋田）三菱（松本）富國（原）以上九名

右の內富國火災原氏は新任、他は重任であり又大成、東京、三井三社は常任委員である、因に同協會は昭和十年十月一日の創設に係り會員漸次增加し現在三十一社に上つてゐる

產組對商人側の肥料割當が採める
農林省は既定比率變更に反對

【東京十二日發同盟】八月一日より實施される肥料配給統制規則に基く各道府縣の產組對商人側の割當は十二日までに農林省に正式に數量の申達あつたもの卅一道府縣近く割當を了するもの十四府縣目下割當裁定期日の見込み立たざるもの東京、神奈川二府縣のみとなつたが、これに對し全肥商聯では右割當比率は實績考慮に名を藉り全然過去の實績を無視するものなりとし關係當局に猛烈な割當比率の是正運動を起してゐる、これに對し農林當局では飽くまで既定比率の變更は絶對に容認せずとの強硬方針を持して居り今後問題の進展する所頗る注目すべきものがある

全肥聯が反對氣勢

【東京十二日發同盟】肥料配給統制に關する割當比率を繞りその對立は激化しつつあるが、今回判明したる各府縣の割當比率は農林當局の査定偏重なりとし、全國肥料商業組合聯合會では十二日朝緊急協議會を開き即時割當修正の決議を行ひ、組合員約百名は農林商工兩當局を始め各關係當局に陳情を行つた、尚同聯合會では七月下旬全國大會を開き反對氣勢を擧げることとなつた

內外商況欄（十二日）

米期

朝鮮高に買氣強く 再び六十臺の新値

堂島米況前場

【大阪十二日發同盟】今朝は朝鮮高に買氣強く先限は三十八円六十三錢と三千高に始め六十四錢と出進買物に六十六錢と小戻み地場強氣筋買進みに六十六錢と新高値に乘せて引けた

堂島米況後場

【大阪十二日發同盟】後場先限は強氣筋の猛烈買に朝鮮筋の賣向ひで三十八円六十五錢と寄付き此前六十一錢まで落したが結局止は六十三錢と小戻して終つた

米界餘聞

【大阪十二日發本社特電】需給不足の強調が徐々に深刻となりつつある、昔の堂島ならこんな年柄には大手筋が寄り集ひ百十五、百五十相場は不思議でないが今のやうに一錢刻みの買上り値では無理に抑へる譯にもゆくまい▲取組の少いことを政府は一部仕手の力で高いといふ、先物一万石強の取組だ、百枚買物あれば値は飛ぶそれを飛ばさぬのは買方の自粛といはねばならぬ▲政府持米を買つて保有する正米筋の外には思惑的に渡し切る者は一人もないから買ひ進めたら賣方は前上げねばならぬ運命にある▲賣崩逼迫の高値ならぬ逢萊米廻り政府米拂下げに緩和されて先が知れてゐる氣もする▲朝鮮相場七月十日で全體の六割三分といふ凄さだ

堂島雜觀

【大阪十二日發本社特電】仁川市場は引米不足と作柄問題に買氣沸騰三十七円九十九錢と二十九錢方上放れ前場は混亂遂に四節より臨時休會となつた▲大阪も朝鮮高に引づられ新高値へ昂進當先の開き大した▲高限は伸びぬが居心地の良い値頃、選ぶ見るべきか先物は留り手なく値は上走るが何時天井を打つか

大阪期米後場

節	當	中	先
一	三七、九五	三八、二四	三八、六五
二	九五	二六	六二
三	九四	一	六一
四	九三	二六	六三

臺灣正米市場

	後場	中	先
一期蓬萊米	[illegible]	三、八六	三、八九
[illegible]	[illegible]	[illegible]	[illegible]

島內商況

高雄在庫米

	十二日現在	高	安
一期蓬萊米	九七、三八八袋	[illegible]	[illegible]
一期在來米	三七		
二期在來米	一、八〇三		

臺米現物相場

[illegible]

大連高乍ら見送り閑散

砂糖

一清算一【大阪十二日發本社特電】大連高ながら依然總見送り閑散二節八限バイカイで十六円十錢を付けた外、出來ず

一現物【大阪十二日發本社特電】中双の外配給円滑ながら最終値に焦付き、赤糖は十四円三十錢唱へに人氣保合

東京期米後場

	寄	引	高	安
	三八、二九	三八、三九	三九	二九
	三八、六九	六六	七二	六六

大阪正米標準値

【十二日本社特電】

內地中米	三六、七	朝鮮中米	三七、合
蓬萊米	四四、四五	在來種	三三、四
丸糯米	四七、四		

豆粕

神戸豆粕後場

	寄	引
七月限	六、六五	六、六五
十一月限	四一	四一

神戸穀肥相場

大豆(日)屆現物		一四、〇〇
大豆粕	先物	一三、一〇
小麥內	近入	一三、一六
	地向	一二、三五
	滿洲向	六、二〇
硫安日窒現物		三、八二
バラ現物		九五、〇〇

絲況

大阪棉花後場

	寄	引
七月限	六一、七五	
一月限	五一、九五	五二、〇〇

橫濱生絲後場

	寄	引
七月限	一、一八七、〇	一、一八四、〇
十二月限	一、一三五、〇	一、一四四、〇

大阪重要商品

神戸ゴム現物	六二三厘
モスB 現物	二六五厘
人絹織平地	二五一厘
人絹帝人C	九二円八〇錢
絹紡糸三銘	六三〇円〇〇錢
澱粉新現物	一二円九〇錢
鉛船來物	一五円〇〇錢
電氣銅坩(水曜會)	一〇七円〇〇錢
鋼板一分	三六七円〇〇錢
銑鐵兼二浦	九〇円〇〇錢
平板	一四五三錢
浪板亞鉛引	一四二七錢
押殺油	七円四八錢
木材米松大角	二円一七錢
曹達灰(內國)	一三円五〇錢
毛糸ZC	三円一七錢
北海小豆新二	一五円八〇錢

大連特產前場況

【大連十二日發同盟】大豆は始め堅調ながらマバラ筋の賣に下押しアト安値は奧地筋に買はれ反撥豆粕は始め強調なるも地場邦商筋の賣物嵩みに軟調引け豆油は大豆強調に進れ強含みであつた

大連特產後場

	寄	引
大豆現物	九、二四	九、二〇
七月限	〇五	〇五
八月限	一三	〇九
九月限	〇八	〇四
十月限	八、六〇	八、五六
十一月限	三二	三二
豆粕現物	二、九六五	一、九六五
七月限	九六〇	九六〇
八月限	九七五	九七〇
九月限	九七五	九七〇

大阪製粉・油

上海物		五、三五
滿洲物		五、二〇
小麥粉・現物		五、三〇
菜種油 地方		八七、〇〇
棉實油		一一、〇〇
大豆油(製年白絞り)		一〇、八〇

下關麥粉相場

綠ダイヤ印	五、四五
雪印	五、四〇

株式

物色人氣益々濃厚 押目待に押目なし

兜町前場況

【東京十二日發同盟】ソ蒙兵の國境線外騷擾で一段と物色人氣濃厚で利喰賣物を消化しつつ全面的に好勢新東も百二十円臺の手堅い保合を繰返したこの邊新規手掛り待ちで積極買も乏しいが押目買ひ人氣が強いだけに捗々しい押目は望まれぬ模樣である

兜町後場況

【東京十二日發同盟】朝來の好勢を受け後場も引續き買氣強く西高と相俟つて新東は先月末の高値を一歩上拔いたが高値の積極買ひ手控へられてアト軟化して百二十円臺間中心に落着き、一段の物色人氣も後半新東の伸悩みに淫れて稍鈍化の商狀であつた

東京長期前場

銘柄	寄	銘柄	寄
富士紡	六四、七	同新	三四、二
鐘紡	一五三、五	鐘新	八五、四
片倉	二六、五	帝人新	九六、二
洋紡工	四九、二	同新	二八、七
大東紡	三九、六	同新	一四、七
帝麻新	六二、九	東電	六三、四
大日電	六〇、九	同新	一六、七
東邦	六二、九		
火災新	一一五、二	油脂	六八、〇
日魯	七〇、二	同新	五三、四
日石	七三、一	北樺油	二七、一
[illegible]	七一、一	[illegible]	五九、一
[illegible]	七八、〇	沖糖[illegible]	三三、三
日[illegible]	八〇、六	滿業	七七、二
東株	一二〇、二	東新	一三二、一
滿[illegible]	六八、三		
[illegible]	五一、九	同新	四四、五
東拓	五九、九	同新	三二、六
秋木	六八、一	同新	六五、九
郵船	七六、四	同新	五八、八
商船	七八、四	石川島	六四、二
滿[illegible]	七四、二	同新	四七、一
新[illegible]	七七、三	日立	八二、〇
池貝	七三、二	北炭	七九、〇

東京長期後場

[illegible]

東京短期後場

[illegible]

大阪長期後場

[illegible]

大阪短期後場

[illegible]

財界 株界

【東京十二日發本社特電】材料のある無しに拘らず循環的物色人氣は却つて旺盛である、要するに金融緩慢を背景とした買人氣で一方を買へば一方が絶對的に安く見えると云ふ譯である▲雜株高に拘らず新東の百二十円臺は買切れぬ風情であるが早晩この雜株高が新東に移つて來るであらうと見る人氣があるだけに買迫つて居る傾向は誰かに認められる▲今日も前場百三十円臺に保合つて居たものが後場は三十二円四十錢まで上つて六月末の高値一円七十錢を拔いた、尤も高値は忽ち賣狙はれてアト三十円攝みに押したが更に角保合圏の往來を繰返してゐる事が判る▲米國議會では中立法で大統領が顏色をつけた事も買氣を刺激した樣であるこれで二円でも三円でも戻りに賣物が出ないでその値頃を維持して行く樣になれば相場も大したものであるが、まだそこまでは力がついてゐない樣だ▲國三日來大分商內が出來て來た、所で少し閑散から云つても二部か四部でも不思議はない、所で少し閑散が續くと直に二部制にする說が現れて來た短期にもかかはると云ふもので、この日步が不合理だと云ふのでこの改善が委員會で出て研究されてゐるが眼目は安裝には日步を興へないと云ふ所だ、勿論研究中の事でどうなるか判らぬが理窟ばかりだ▲止しくて實際に行ふだんになつて派生的な問題を惹起したりしない樣に願ひたい

けふの臺北白米小賣値段

各四斗入（但し現金拂十錢引き）

一、蓬萊米	三・四〇	
二、胚芽米	三・四〇	
三、七分搗米	三・三〇	
四、半搗米	三・二〇	

賣拂入札

一、船舶（泥受船）壹隻

入札保證金各自入札金額ノ百分ノ五以上（國債證券代用ヲ許ス）

昭和十四年七月二十五日午前十一時競爭入札施行

詳細八七月十二日ヨリ觀覽

臺灣總督府交通局基隆築港出張所

昭和十四年七月十二日

臺灣總督府交通局基隆築港出張所

商業登記公告

●財團法人登記公告・株式會社[illegible]（[illegible]）

●財團法人臺灣在鄉軍人會後援會（變更）理事河村徹[illegible]任期滿了ノ處昭和拾四年七月參日重任ス同日左者理事ニ就任ス臺北市南門町式丁目七番地水津彌吉同市御成町參丁目四番地加藤恭平

右昭和拾四年七月拾五日登記　臺北地方法院

●合資會社新港自動車商會（變更）昭和拾四年六月參拾日有限責任社員中[illegible]出資金貳千圓ノ內金[illegible]ヲ讓渡シ退社ス讓受人飯十大[illegible]ハ壹萬四千圓ヲ增資シ出資額金貳萬六千圓ト有限責任[illegible]ハ金千圓ヲ出資ス[illegible]

右昭和拾四年七月拾日登記　臺北地方法院

●株式會社三和銀行（變更）取締役[illegible]

●金瓜石[illegible]株式會社（變更）取締役[illegible]

右昭和拾四年六月參拾日登記　臺北地方法院

●保證責任臺北信用購買販賣利用組合（變更）[illegible]

右昭和拾四年七月拾日登記　新竹地方法院大湖出張所

●保證責任[illegible]信用購買販賣利用組合（變更）[illegible]

右昭和拾四年七月拾參日登記　新竹地方法院中壢出張所

產業組合登記公告

●保證責任[illegible]信用購買販賣利用組合（變更）[illegible]

右昭和拾四年七月拾四日登記　臺北地方法院宜蘭出張所

●保證責任[illegible]信用購買販賣利用組合（變更）[illegible]

右昭和拾四年七月拾二日登記　新竹地方法院中壢出張所

臺灣大阪商船出帆

◎基隆出帆（今回船客お斷り）

行先	船名	日時
門司・神戸行	高千穗丸	[illegible]
神戸行	蓬萊丸	[illegible]
北鮮行	河南丸	[illegible]
廈門行	福建丸	[illegible]
上海行	長沙丸	[illegible]
沖繩行	湖南丸	[illegible]
	大球丸	[illegible]

◎高雄出帆

東京直行	東山丸	[illegible]
馬公行	馬公丸	每奇數日
其他船便多數アリ	臺北電話五八五〇	

近海郵船基隆出帆

行先	日時
門司・大阪行	七月十三日
富士丸 門司行	七月十五日
伏見丸 ◎上海行・內地行	七月十七日
香港・歐洲行	[illegible]
鹿島丸	七月廿六日

辰馬汽船出帆

阪神京濱行	
辰宮丸	七月十五日
辰葉丸	七月十七日
辰鳳丸	七月二十日
辰春丸	七月廿五日
辰和丸	七月三十一日

大連汽船出帆

大連直行	
山東丸	七月十七日
山西丸	七月廿五日

丸一組

デルビーは慢性胃腸藥

大氣を確保せよ
濠洲で植林統制論

オーストラリヤのメルボルン市に住む物理学者ラッセル・グリムウエード博士は物理学者としての立場から文明国における植林事業統制の必要を唱へ、盛んに努めてゐる。日本でも製紙工業乃至ステープル・ファイバーの原料資源確保のため植林問題が緊急事として取上げられつつある折柄、興味ある意見だと思ふので、植林問題の側面観として、その概要を紹介し、讀者の御参考に供することとした

× × ×

地上に存在するあらゆる物質の中、最も廉價にして、然も最も重要な原料は何であらうか?、石炭?、否、鐵?、否、水?、さうだ水は誠に價も安いし、吾人の生活に重要な存在である。がもつと有用で、そして、もつと低廉なものがある

空氣である。我々が日常呼吸しつつある空氣である。なんだ、下らない、といふ讀者があるかも知れない。しかし、それは事實を良く知らないからである。空氣こそは世界一低廉な、しかも最も重要な生活資源なのである。空氣は到るところに存在する。町から村へ国から国へ、如何なる遠隔も運賃を要せず、如何なる國境も輸入税を課することなく、空氣は自由自在に飛び歩く。生物界存續のため何物より重要なことは、動植物を通じての眞實である。火の燃えるところ、光のあるところに必ず空氣は必要である。空氣のない世界は、晝は炎熱身を焼き、夜は死の如く冷く、生物は分秒も生息し得ないであらう。今から二百年ばかり前までは空氣の役割はハッキリ判つてゐなかつた。可燃性物質の内にはフロヂストン(燃素)といふものがあつて、それが放出されるので燃焼であると考へられてゐた。現在では中学生一年生でも、物が燃えるのは物質中の炭素と空氣中の酸素が結合するのだといふ事、即ち燃焼とは、酸化の一現象にすぎないことを知りぬいてゐる。

また十年ほど以前までは空氣の成分すら明瞭でなかつた。九九・ーセントまでは、判つてゐたが残る一パーセントの正體が謎となつてゐたそれが今ではネオン、アルゴン等といふ稀瓦斯が發見され、電燈などには多量な稀瓦斯が用ひられてゐる始末である。

さて、空氣成分の四割強すなはち八一パーセントは窒素である。これが人間生活の基礎をなすところの農業と戦争には不可缺の元素である。昔は窒素の供給をチリー硝石に仰いでゐた。しかし、それは過去の遠い物語である。(ハーバー法による製造からは年々四、〇〇〇、〇〇〇トンの窒素が固定され、肥料や火薬に化ける。この数字は非常に莫大に感じられるかもわからないが、僅かに地上一平方マイルの五分の一の空氣圏内にある窒素なのである。しかも窒素を分解するバクテリヤが我々の眼に見えぬところで活動してゐて、固定窒素は腐食土中に還元されて行く。かくて窒素は無盡藏である

かくて酸素もまた驚くほど多量に空中に存在する。人類を含めて、一切の動物の呼吸のために日々消費される酸素の量は実に莫大なものである。そのほかに、亜炭、石油、石炭の燃焼に際して幾何の酸素が費されるであらうか?、しかしながら幸なことに地上には植物が存在して、かうして生じた二酸化炭素(炭酸ガス)をまた木材その他の酸素に還元してくれる。人間ひとりが一日三ポンド(一・六キログラム)の二酸化炭素を吐き出すものとすれば、これを還元するためには、少くなかれ二百フイート(六〇メートル)の巨木三本を要する計算になるのである

ここに将来の禍根が残されてゐることを知らなければならない。文明の進歩は必然に樹木の減少を来す。森林を構成してゐたものがビルデイングに変る。パルプの需要は年々増大する。かくて自然の均衡は破壊されつつある。為政者はよろしく植林事業に意を致し、大氣の確保に努めよといふのがグリムウエード博士の大體の意見である。

土はなくとも植物は育つ

明日の花と植物は今日の花と植物とは大いに趣を異にするものになるだらう、何故といつて今日農業科学者たちは懸命に全く新しい植物の品種を育ててゐるからである、我々の知つてるどんなものにもまさる色と形と香を具へた空想的な新しい花、厳冬のイギリスの庭園に花咲く熱帯植物、四季を通じて食べられる美味な果実、病氣に免疫のあらゆる種類の植物、植物の育生は慎重に特別の植物を交配して、新しい改良された結果を得るのである、例へば種苗者はレチスを何千といふうちから早く熟し、特別に大きな心の少数を示すのである、これらは分離され、手で受粉される、その結果心が大きくて早く熟するレチスの品種が生ずる、この面倒な技術は数世代以上にわたつて行はれ、既にあらゆる種類の大きな果実、野菜を生み出してゐる、普通のよりも二週間も早く熟する植物、寒氣に耐へる熱帯植物、病氣に免疫の果物、厚くて食用に適する皮をした胡瓜、種のない桃、プラム、酸つぱくなくて、ヴイタミンを詰込んだトマトといつた風に

同時に土がなくて育つて行く実験は将来の花や野菜は農園からでなく、工場から生れるといふことを暗示してゐる、有名なドイツ人スパンゲンベルグは最近総の家畜飼料は地中に存在する鹽の化学的溶液で、暗い金属の容器のなかで種子を処理すると一週間で生ずることを示した、花と果物もまた驚くべきスピードで生長する、しかし成熟には地に移植し、日光に當てる必要がある、ところが今日或るアメリカの実験者は土地の溶解物中の特別の化学成分を以て日光の作用に換た、彼は暗室に積み重ねた密閉した金属の容器のなかで非常な速さで植物を成長させた

進歩した植物の育生と共にこの土の不用な植物の成長は花、果実野菜についての我々の觀念を変革しようとしてゐる

科學小話

暗い色の塗料は明るいものに比較して重量が多い、同じ重量なら分量が少いわけである。

× ×

ペルーでは大きな歯をもつた珍らしい齧歯類を發見、これにディノミスと名づけた。ギリシャ語で恐るべきネズミの意である。

× ×

ロングアイランドに大牧羊場がある。ここ一手で紐育市民の飲用する山羊の乳約一、〇〇〇パイント(約五〇〇リットル)を供給してゐる。

× ×

日本のラヂオ聴取者は他の国に比較して稍高級なセットを備へつけなければならない。国の形が細長く且つ山脈が国中に行渡つてゐるので、普通程度の感度では聴きがよくないのである。

× ×

ハーバード大学の某植物学者のいふところによると、樹木の移植に際しては、できるだけ深く、且つ廣い穴を掘ることが絶對に必要である。その表現を借りると「三ドルの木を五〇仙の穴に植るより五〇仙の木を三ドルの穴に植た方が成績がいい」さうだ。

× ×

アメリカの罐詰統制――市場へ出る食料品罐詰のサイズほどまちまちなものはなく、米国では一五七種に上つてゐたのを商務省で規格統制を斷行、その十八分の一の一四種に減じてしまつた。

× ×

ヘブライ語の研究者は基督教国を通じるとかなりの数にのぼるが、教會で教へられるヘブライ語はあまりデタラメすぎるとあつて、米国のヘブライ語教師及研究学生から成る婦人委員會ではユダヤ人の日常生活と宗教生活に密接な関係のあるヴオキヤブラリーに変へて行かうと議決した。

× ×

夏のカメラ愛好者――黒布をバックにして今やダイヴしようと飛込台に立つた水泳選手の、頭部、頸および背部に光線を向け、カメラを開放しにしておくと みごとなダイヴイング・カーヴが撮れる。カメラファンに試作をすすめる。

心理學界異變

最近のヨーロッパ情勢のために職を失つた心理学専攻の教員その他の学者は百名以上にのぼるので、カーネギー研究所のバーバラ・バークス女史・ハーバード大学のオールポート教授等は積極的救援に乗り出すこととなり、同情者に研究事業提供のアッピールを發した

コーヒーで髯を剃る時代

近い将来に我々はコーヒーで顔を洗き、コーヒーで髯を剃ることになりさうで、といふと甚だ奇異に聞えるかも知れないが、実はブラジル珈琲は驚しい生産過剰に悩んでゐて、昨年來ブラジル珈琲製造業者及び輸出業者の組合は過剰珈琲の処理方法に頭を悩まし續けてゐる。

ところが、この程ニューヨークのH・S・ポーリン化学研究所で珈琲利用の研究が着々実を結び、ブラジルの悩みもどうやら解決の緒に着き始めたらしい、同研究所の發表するところによると、珈琲を原料にして丁度ベークライト同様の各種工業製品を製作し得る外、醫藥品として珈琲油、ヴイタミンD等も出來、更にその滓は醫藥肥料となるといはれる。

これによつてブラジ(ル)の過剰珈琲の二割半から五割までは片付けられると、業者関係でも大いに研究の結果に希望を寄せてゐるから今に珈琲製のペン軸だの珈琲製の安全剃刀などが、段々市場に姿を現はすことにならう。

玩具に非ず

手に持つてゐるのは實地飛行テスト用のモデル飛行機で、場所は米国サニスト・ポイントの海軍飛行場

上巻(生産編)

能率ハンドブック

—經營管理資料の集成—

日本産業能率研究所長 上野陽一編

內容見本進呈 B六判 特殊活字使用 五五〇頁 價四・五〇 送料廿二

現下非常時に際し、先づ第一の急務は生産力の擴充であり、この生産力の全能力を發揮するには是非能率の統制を図らねばならぬ。而るに世間唯徒らに工員の増加、設備の増設に狂奔しその最も大切な各人の生産能率の増加を忘れてゐる際、生産・配給・財務・事務・人事の各分野に亘る能率に関する凡ゆる實際資料の豊富な集大成であり、能率百科全書である本書が刊行された事は、世人に對する一大恩惠といつても過言ではあるまい。生産力擴充の必携書として工業に從事する人々に敢て薦む。

上巻の内容 生産部に於て工場の成立より製品の仕上までの全行程を完全に管理的立場から、實際を中心として説いた。

☆工場・鑛山・各會社・實務家必備の書

目次より ★總論篇 ★生産篇

中巻 配給篇 財務篇(九月發行)

下巻 事務篇 人事篇(十二月發行)

新刊 安藤彌一著 **生産管理の指導原理**

四六判 二一〇頁 價一・六〇 送料〇六

現下非常時に當つて第一の急務は生産力の擴充であるが、この生産力の全能力を發揮するには是非正しい生産管理を必要とする。本書はこの生産管理、主として工場管理の指導法を七つの項目に分けて日本精神による最も理想的な工場管理の指導原理を説いてゐる。本書により職員・職工を指導してこそその技術的能力を百パーセントに發揮出來ると確信する。

目次より 緒言――工場及生産管理の概要と定義――工場管理の理論と實際――日本精神の顯現と科學的工場管理 生産管理の指導原理――統一性――一貫性――消長性――包容性――簡潔性――明朗性――實理性――結び

文書整理法の理論と實際

日本能率聯合會常務理事 淵時智著

改訂増補版 菊判四〇〇頁函入 價二・五〇 送料・二二

我邦の事務所の多くは事務管理が不徹底にて文書の整理極めて亂雜不整頓であるから、どれだけ事務能率が低下してゐるか判らぬ。故に生産力や事務能率の增進を圖る爲には、先づ第一に文書の科學的整理から着手せねばならぬ。本書は是等の文書の整理に就き最も能率的な整理法を、技術的のみならず管理學的立場からも實例を擧げ、具體的に詳しく説いた近來の快著。官廳、會社の文書課・庶務課は勿論各商店實務家必讀の書である。

目次より ★文書整理法の歴史 ★専門語とその意義 ★文書整理部の任務と位置 ★文書整理に必要な設備品 ★整理各式★論題整理と分類原則 ★記號の選擇★整理式の選出 ★從業員の選擇・養成・訓練 ★管理★文書の貸出 ★文書の廢棄及廢棄★文書の逸失 ★特殊ファイル ★官廳文書分類整形取扱例

同文館刊 東京市神田區駿河臺下 振替口座東京一二三五番

理想的酵母劑 **バンドマン**

食慾不振 消化不良 榮養障碍

有名藥店ニアリ

A-A

愛國第一線

斷乎 金を使用せず

▼金ペンよりも書きよい耐久性の新發見
▼吸入が簡單でインキの見える透明軸
▼修繕のいらない堅牢な萬年筆

日英米佛特許

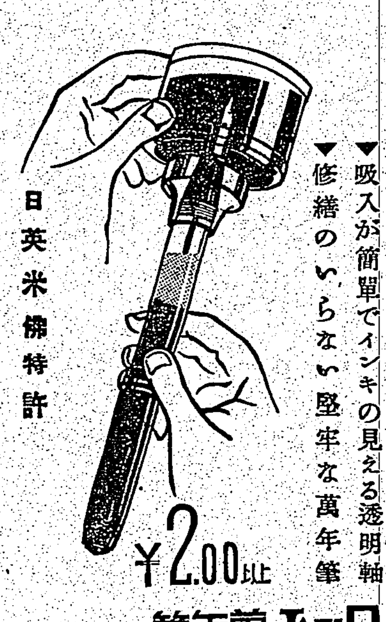

¥2.00以上

パイロット萬年筆

殺虫液 **フマキラー**

結核 虚弱體質

・劃期的治療劑・

ハツモン コメット

本劑は特殊の酵母及び數種の非病原菌より得たる注射藥にして本劑中には活性酵素、高單位のヴイタミンB_1、ヴイタミンADE、アミノ酸、カルシユム、マグネシユム、燐及有機性燐等を含有す。

結核性諸疾患・病後衰弱 虚弱体質・腺病質兒童 に對する最も合理的にして治療と榮養を兼ねたる本邦嚆矢の健康注射劑!

大學・陸海軍・滿鐵其他各官公私病院の御採用品

適應症 肺結核、肺尖加答兒、肋膜炎、眼結核、腸結核、膀胱結核、慢性腹膜炎、小兒腺病質、一般虚弱体質、榮養及食慾増進等に卓効あり

發賣元 大阪市東區今橋二丁目 黑田藥品商會 支店 東京市本町三丁目

早寢早起 ライオン歯磨!

榮養タップリ せつせと働き

一億一心 百億貯蓄へ!

◇ライオン歯磨の科學的效果◇

◇ライオン歯磨はムシ歯及び歯槽膿漏の原因たる口中の細菌及び歯垢を完全に吸着除去する力を有つてゐる。故に物理的には歯の琺瑯質を保護して、齲蝕を豫防し、歯石の沈着を無からしめて、歯槽膿漏を豫防する。

◇次に化學的には、其配劑せる諸原料の綜合的效果によりムシ歯の原因たる口中酸を中和し、歯の琺瑯質を保護し、歯齦に適度の刺戟を與へて、歯齦の抵抗力を増強する。

◇其治療的效果としては、配劑せる藥效により、口中に於ける醗酵を防ぎ、口臭を防ぎ、歯齦に對して、適度の收斂性を發揮して、歯槽膿漏の局所的治療效果を擧げることが出來る。

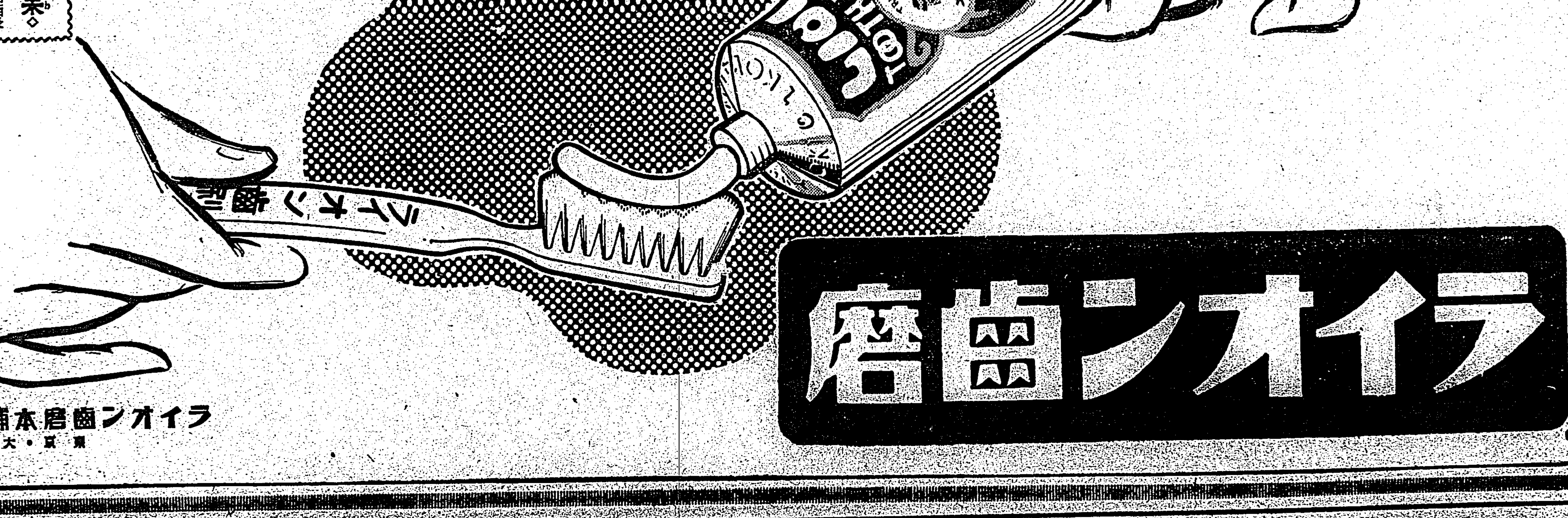

ライオン歯磨

ライオン歯磨本舗 株式會社 小林商店 東京・大阪・名古屋

空に殘れる (51)

尾崎士郎作　高木清畫

最初の嘘（二）

その日の午後――ちやうど伊保子が根來とならんで高級の椅子によりかかつて夢見るやうな空想に耽つてゐる頃だつた。

信作は、そこからあまり遠くない丸ノ内ビル街の一角にそびえてゐる「東京日報社」の三階の應接間で、所在なさうにバットをくゆらしながら、ぼんやり窓にもたれてゐた。窓の外は綺麗に澄みきつた空がひろがり、雨のあとの大氣は初秋の近づいたことを思はせるほどすがすがしかつた。

その高く晴れた空を横切つて一群の傳書鳩が隊列正しく飛んでくる。――屋上の鳩舍を目ざしてかへつてくるのであらう。一日の仕事にいそしんでゐる鳩の姿さへ失業者である信作の目には羨ましいものに思はれるのである。

上體を乗りだすやうにして覗いて見ると、頭の上にはアドバルーンが幾つとなく浮いてゐる。歌舞伎座の開演日時、あたらしいカフエーの開店披露、アメリカ映畫の封切廣告、――どれもこれも、久し振りで見る信作の眼には、享樂を煽りたてずには措かないやうな都會の魅力を湛へて眺められた。

それが、今の自分の境遇から到底近づくことの出來ないもののやうな氣がする。信作の心には反撥的な感情がむらむらと湧いてきた――その空氣の中に動いてゐる伊保子の姿を彼は羨ましい思ひで描きだしたのである。ボンヤリ空を眺めてゐるうちに、昨日おそくかへつてきて、そのまま背中合せに眠つてしまつた伊保子の顔や、何時もならば、自分の方から休まうかといふ習のところを、驟雨も厭はずにいそいそと出ていつた彼女のうしろ姿を思ひうかべると、この生活も終りに近づいたとつくづく思はないわけにはゆかなかつた。

正午ちかくなつて雨があがると信作は灼きつくやうな太陽を見あげて「だらしがねえぞ！」と呟いた。

「あの女の心はもう疾つくに自分からはなれてしまつてゐるのだ。今から思ひ合はすと一圖に女の献身的な感情にたよらうとしてゐた自分が恥かしい。――しかし、今更そんなことを振返つてみたところでどうしやうもないのだ。自分は最初からあの女と一生を共にするつもりぢやなかつたのだ。そんな感情はさらりと捨ててしまつておれは今日から立ち直らう。女なんか何處にだつてゐるのだ。おれは伊保子を可愛想だと思つたからこそ情の犠牲になつてやつたといふだけのことではないか。――」

心に餘裕のないときにはそんな風にでも考へるよりほかに仕方がない。性來呑氣坊主の信作ではあるが、自分が女から捨てられかけてゐるとは考へたくなかつた。彼は今こそ自分の能力を試すべきときであると思つたのである。

さう考へてくると、先づ氣がかりになるのは龍が滿洲へつれていつてくれるといふ約束だつた。――どうなるか當つて碎けようといふ氣持で、彼は鍔のついた洋服を押入れからとりだし、夜店で買つた八十錢のカンカン帽をかぶつて丸の内まで出てきたのである。

應接間へ通されてから、もう三十分以上にはなるであらう。信作は何度も扉をあけて廊下を覗いてみた。

支那事變の眞意義（十）

國家總力戰の戰士に告ぐ

★……陸軍省情報部

之に依れば、第一に「帝國の冀求する所は、東亞永遠の安定を確保すべき新秩序の建設にあり、今次征戰の目的又ここに存す」と其の目的を明かにし

第二に「此の新秩序の建設は日滿支相携へ、政治、經濟、文化等各般に亙り互助連環の關係を樹立するを以て根幹とし、東亞に於ける國際正義の確立、共同防共の達成、新文化の創造、經濟結合の實現を期するに在り」と建設の要綱を示し

第三に「帝國が支那に望む所はこの東亞新秩序建設の任務を分擔せんことにあり、帝國は支那國民がよく我が眞意を理解し、以て帝國の協力に應へむことを期待す」と述べて、支那國民の自覺を促し此の建設の大業は他所事ではなくて、支那自體の唯一の更生の道であり、同時に亞細亞諸民族の唯一の共同更生の道であるから支那國民も當然其の任務を分擔すべきことを慫慂し

第四に「國民政府と雖も從來の指導政策を一擲しその人的構成を改替して更生の實を擧げ、新秩序の建設に來り參ずるに於ては敢てこれを拒否するものにあらず、然れども尚同政府にして抗日容共政策を固執する限り、これが潰滅を見るまで、帝國は斷じて矛を收むることなし」と一地方政權に顛落した國民政府に武士道的な情を示すと共に、之に應じない場合に於ける長期膺懲の決意を示し

第五に「東亞に於ける新秩序の建設は我が肇國の精神に淵源し、これを完成するは現代日本國民に課せられたる光榮ある責務なり」帝國は必要なる國内諸般の改新を斷行して愈よ國家總力の擴充を圖り、万難を排して斯業の達成に邁進せざるべからず」と聖戰の意義を述べ必要なる改新を斷行して迄も之を遂行するといふ牢固不動の決意を宣言して居るのであります

此の声明と前の一月十六日の声明とは何等矛盾衝突もありません 一月十六日の声明は爾後国民政府を相手にしないで 他の方法によつて日支兩國の國交を調整し、更生新支那の建設に協力して事變を處理し行くことを宣言したもので 此の樣に決意した以上は国民政府が後になつて和議を申込んで來ても之を支那中央政權と認めて事變處理の全面的な和平交渉を行ふことはないのであります。而して十一月三日の声明は廣東及び武漢の陷落によつて國民政府が一地方政權に顛落し、更生新支那建設の新しい段階に入ることになつたので今後の建設と國民政府の後始末との方針を示したものでありまして 一月十一日の事變處理大方針を事變の新段階に則應する如く具體化したものと見て差支ありません。卽ち更生新支那の建設は東亞の新秩序建設の中核をなして居るのであります。兩者共に日滿支の提携共助による東亞の更生を目ざして居るのであります。夫故に内閣が替つても此の事變處理の大方針は一貫して變らないのであります

ラヂオ

朝

【六・三〇】朝の挨拶、ラヂオ體操、朝の音樂（レコード）獨唱お山の娘（藤原義江作詞、藤井清水作曲）箱根八里（日本古謠、篠原正雄作曲）永田絃次郎、向ふ横丁（日本古謠、杉井幸一編曲）長門美保

【七・〇一】朝の修養（村松）戰場の體驗を語る…陸軍歩兵上等兵藤井熊吉

【七・二〇】夏季講座（臺北）國文學講座（第四講）夏の生活と文學 夏を主題とした詩歌（二）臺北高等學校教授松村一雄

【八・〇〇】ニュース

【九・四五】家庭經濟講座（臺北）（第十七講）事變と國民經濟（六）貯金の問題（二）臺北帝國大學講師東嘉生

【一〇・一五】家庭料理獻立（臺北）家政女學校國原保榮）一、野菜オムレツ 二、トマト・ソース 三、胡瓜のサラダ（臺南のみ）臺南高等女學校松川幸枝案

【一一・〇〇】肉豚取引相場（臺北）日用品小賣値段、職業紹介事項（各局）

【一一・二〇】臨時官報ニュース

晝

【一一・五九】正午の時報（東京）公示並告知事項

【〇・一〇】番組娛樂時間（レコード）小唄

【〇・四〇】ニュース

【一・一〇】臺灣正米相場前場

【一・四〇】ラヂオ體操

【三・〇〇】ニュース

【三・三〇】經濟市況ニュース

【四・〇〇】臺灣正米相場後場

【五・三〇】ニュース

【五・五五】子供のニュース（臺北）臺北公學校（六年）黄氏秀霞

【六・〇〇】子供の時間（富山）傳説物語白鷺の行方「IGコドモサークル

【六・二〇】子供の新聞（東京）

【六・二五】講演（東京）時局下農民に對する再認識と土地問題…農學博士田邊勝正

【六・四五】夕方の音樂（レコード）ヴァイオリン獨奏—回旋曲（モーツァルト作曲）シモン・ゴールドベルク

【六・五五】カレント・トピックス（東京）

夜

【七・〇〇】子供の時間（臺南）臺南市南門尋常高等小學校兒童、齊唱、獨唱、綴方朗讀 ラヂオ・ドラマ 一、齊唱 臺灣少年行進曲…宋谷嘉代子他 二、獨唱—爺中佐…伊藤幸治 三、綴方朗讀—白衣の兵隊さんを迎へて…井上慶二郎 四、ラヂオ・ドラマ 少年航空兵…丹下和子他

【七・二〇】特別講演（東京）軍用資源秘密保護法に就て…陸軍省兵務局防衛課長陸軍歩兵中佐渡冨士雄

【七・四〇】新文藝曲（東京）（第一回）越後獅子（宮城道雄、山田抄太郎編曲）箏—宮城道雄、牧瀬喜代子、同數江 十七絃—南藤公雄、胡弓—長野武、尺八—疏門倫園 波多法風、唄—芳村伊四郎、お簾子連中

【八・〇五】落語（東京）反對車…林家正藏

【八・二〇】時局說話（東京）人と物と金との動員…企畫院次長武部六藏

【九・〇〇】謠曲（東京）百万…シテ—櫻間金太郎、ワキ—金春榮次郎 子方—小島喜助、地謠—金春榮次郎、高瀬壽美之、本田秀男 笛—山田己久馬 小鼓—北村一郎 大鼓—金井俊雄 太鼓—金春惣右衛門

【九・三九】九・四〇時報（東京）

【九・四一】演藝物語（臺北）（第一回）ヴィクトル・ユーゴー原作、志馬陸平脚色）窪田実祥

【一〇・〇〇】經濟市況ニュース

【一〇・二〇】放送局編輯ニュース、新聞社提供ニュース、公示並告知事項 局報、明日放送番組（各局）

腸胃カタル良藥

ヘルプ

柏村博士創製

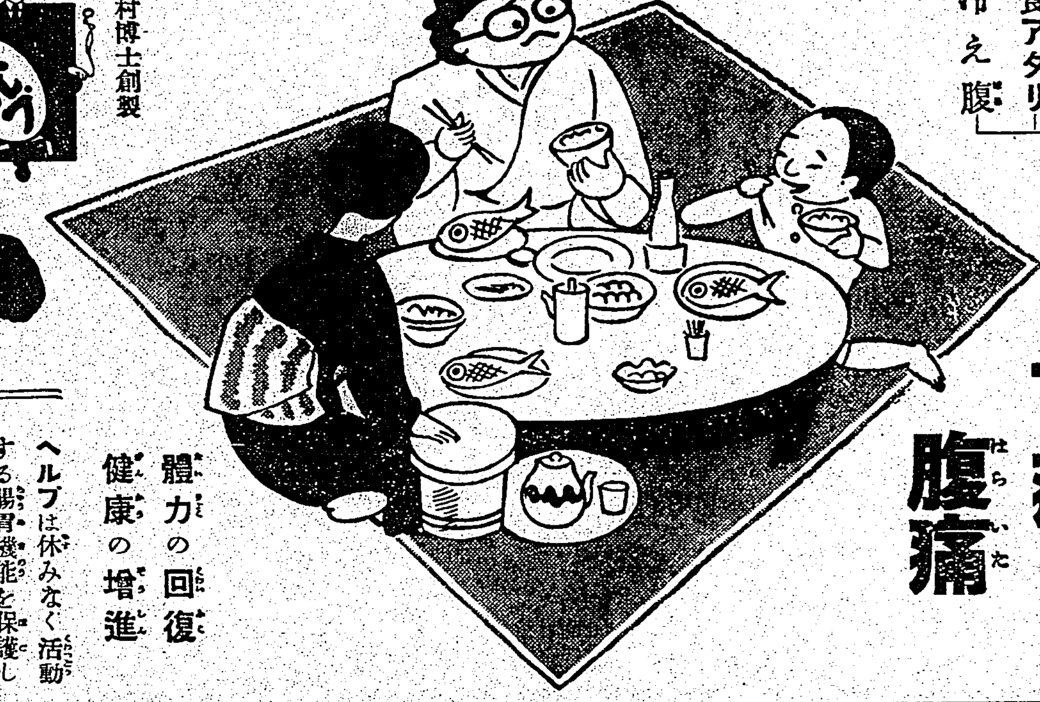

のみすぎ
くひすぎ
食アタリ
冷え腹
等から起る
下痢 腹痛

體力の回復
健康の増進

ヘルプは休みなく活動する腸胃機能を保護し疲勞を鼓舞恢復し、炎症を解除し、損傷を修理し、食慾を增進する優秀な性能をもつてゐます。ですから、下痢・腹痛、腸胃カタルには勿論、平常時の飲みすぎ喰ひすぎや何となく腹工合の惡い時や、慢性衰弱者の食慾催進には最も適藥です。

慰問袋にヘルプ 四季を通じて戰線の生活は厳しい。戰線では風土病に犯され易い。戰線勇士の腸胃の護りにぜひヘルプを！

▼顔色の惡い人も 今直ぐヘルプを！
慢性腸胃加答兒の爲め如何なる滋養豐富の食物も下痢の爲め、榮養の大部分を排泄せられ次第々々に身體が衰弱し氣力失せ顔色が惡くなるのである。

▼痩せて元氣なき人も 今直ぐヘルプを！
腸胃加答兒のため榮養不良となり自然と元氣がなくなるヘルプを用ゆれば腸の機能を整へ胃の消化を助け榮養の吸收力を旺盛ならしむ爲めに又元氣旺盛、頑健な身體となる。

主效 食あたり・飲過ぎ・食過ぎ・水あたり・寝冷・冷腹・時候あたり・消化不良等から起る——くだりはら・はらいた はきくだし・はらはり しぶりばら・はらなり 腸カタル・胃カタル

定價 0.20 0.30 0.50 1.00 3.00 5.00

東京市豐島區池袋二丁目 本舗 津村敬天堂 振替東京八六四番

新發賣

小兒ヘルプ "HELP" for children

コドモの腸胃病に服み易いよくきく小兒ヘルプが出來ました

定價 0.20 0.30 0.50

健康は胃腸から！

ホシチャコール錠

木炭の吸着性を活用した胃腸の掃除役

胃腸諸病に 下痢に 悪酔ひに

こんな服みよい…… こんなよく效く…… 胃腸藥はありません！

定價三十七センヨ

健康報國★星製藥株式會社

專賣特許の……
強力殺菌劑配合

健康增進のための……

藥用クラブ歯磨

歯も身体ももつと健康におなりの筈！

口腔衛生を單なる歯だけの問題だ……なぞと御輕視なさいますな。どんなに多くの病氣が口から始まることでせう。從つて歯磨の選擇ももつと嚴密になさつてよい筈！ 專賣特許の強力殺菌劑を配合したクラブ歯磨を御使用になることによつて、毎日どんなに皆樣の歯も身体も潑剌とした健康を増進してゆくことでせう。

★なにしろ配合の殺菌劑は一萬倍に淡めてもムシ歯、歯槽膿漏のバイキンを初め肺結核菌さへ死滅させ得ますから……

H—30

女子青年團員が熱心に薙刀講習
本島人女子教員も修練

去る十一日から夏休みに入つたので台北州文山郡下男女教員は其筋主催の学術講習に夫々参加するは勿論日本精神の修練を涵養上郡教育會は剣道講習會を開催し男教員をして講習を受けさしてゐる、講師は台北第二師範学校教官陶勇三郎氏で會期は十一日から十三日迄で修了式當日は郡演武場に於て模範試合を行ふ筈である、尚是と並行して女教員及び郡下女子青年團員に對し薙刀講習會を開催し講師は台北第二高等女学校教諭が担當して目下熱心に指導してゐるので女子青年團員等は全く初歩であるが非常に熱烈なる興味を以て研鑽し汗だくだくの態で非常時局下の日本女性として誠に頼もしい事象である

軍事同盟結成促進大會

【馬公電話】澎英同志會馬公支部では既報の通り去日排英大會を開き大いにその氣勢を挙げたが、更に十四日午後八時から馬公會館に於て日、獨、伊軍事同盟結成促進に關する大會を開き宣言決議を為し終つて右に關する演説會が開かれる事に十二日役員會に於て決定盛會が豫想されて居る

四少女の美擧
花を賣り恤兵金に

【中壢電話】新竹州中壢郡中壢第二公學校六年謝氏桂英、李氏金妹、張氏秀、余氏足妹の四女兒は此度の支那事變に皇軍の為に闘いてゐる兵隊さんに非常に感激し、少しでも御慰めしたいといふので本年の春頃から休み毎に百合の花や野菜を賣つて今日迄少し宛貯蓄した金五円四十七錢を恤兵金として十一日同人等は郡の中津野兵事主任を訪ねて取次方を依頼したが、係員は其の麗はしい心掛けに深く感心してゐる

玉里郡の金賣却は豫想外の好況

花蓮港廳下玉里郡下に於ては客年來台銀花蓮港支店を通して死蔵金提供總額六万五千餘円に上つてをるが這次奈藤郡守以下地方官民有力者の總動員にて興亞記念日前後三日間に亙り各員赤襷掛用にて三千餘名の一團は汗だくで各戸訪問を為し一方宮崎郡守、野々田警察課長、蔵田部長、李街長、杜庄長、明保正等は連日連夜講演會を開催して極力死蔵金提供勸誘方に街庄民を指導したる結果九日は台湾銀行より退蔵金買收巡回班石森彥一氏外十二名の男女行員の派遣あり玉里信用組合階上に於て午前九時から午後四時三十分まで當日の成績は件数五百十件二千二百二十五匁〇五といふ莫大なる数字を示めし此の支拂價額は實に一万六千百十二円三十七錢の多きに上り提供者の男女は何れもホクホクもので立去つたが本月は戸税其他の納税期でもあり一面一期作の收穫も終らんとする際とて納税並に本貯金への轉入消化に多大の好影響を與ふるものと期待せられてゐる

高雄 興亞展賑ふ
五日間に十六萬の觀衆

【高雄電話】高雄州興亞展第六日の十二日は雨中に拘らず相當の人足あり呼物の全島武道大會は第二日で柔道の部が午前十時から武徳殿に於いて開催され白熱相搏つ壮觀に觀衆を熱狂せしめたがこの外役馬利用實演、映畫會等あつて夫々好評を博した、猶又待望の皇軍戰車及び支那軍の鹵獲ポスターも近く登場館上更に花を添へる事となつて居り展覽會氣分も愈よ濃厚となつて來た、尚十一日迄五日間の入場者延人員は十六万六千二百三十一人の多数に上つて居る

全島武道大會

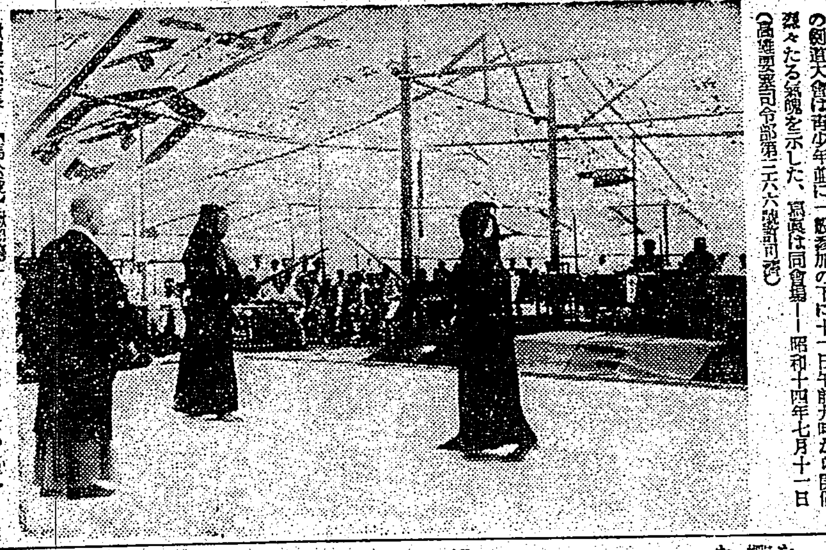

高雄興亞展行事中の全島武道大會第一日の劍道大會は青少年並に一般參加の下に十一日午前九時から開催され颯々たる氣魄を示した、寫眞は同會場—昭和十四年七月十一日（高雄要塞司令部第三六六號許可濟）

新南群島
高雄市の一部として警察事務を開始
島の人は愛嬌がよい

【高雄電話】南洋興發所屬船第百丸が十二日朝新南群島から高雄に入港したが、同船の齎した情報に依れば高雄州警察派出所員も既に着任仕事を始めて居り高雄市の一部としての體裁も漸く整ひ在留邦人も非常に喜んで居る、同島の人は全部隊とか阮とか云ふ支那名を持つて居り支那からの歸化人と見られて居る仕事らしい事は一つもないから晝間は野菜作り夜になると海亀やその卵を探つて居る日本人に對しては向ふの方から進んで挨拶する位で却々愛嬌が良い、時には煙草等を持つて來て物々交換を求める事もある

傷病兵を慰問

臺中州北斗郡では來る十四日午後一時より郡軍事扶助會主催の下に郡中座に於いて映畫及安立曲馬團大會一行の舞踊等を上演傷病兵慰安會を開催すると

愛婦澎湖支部から兩部隊に慰問品

【馬公發】今回愛婦澎湖支部長は伊藤兵事主任と同道十、十一の兩日陸海衛戍部隊を訪問慰問品を贈つたが兩部隊ではその好意に對し感激してゐる

藝妓連が慰問演藝

【臺南電話】臺南市新町東樓の藝妓連十七名は十二日午後七時半岡本部隊にて部隊將兵慰問演藝の夕を催し舞踊、お琴、小唄等で將兵一同に對し心からなる慰問の一夕を過し同十時過ぎ終了した

中壢小學校で臨海教授

【中壢電話】新竹州中壢小學校では暑中休暇を利用し十二日より十四日迄三日間觀音海水浴場に於て同校四年以上の男女兒童に對し後藤校長其他職員引率の下に臨海教授を行ふと

廣東に佛教徒なし
蔣政權の嚴しい彈壓に禍され布教師も一方ならぬ苦心

【高雄電話】十一日高雄入港バタビヤ丸に依り齎された廣東情報左の如し
廣東の佛教は蔣政權の彈壓により事變前佛閣破壊され從つて支那人に佛教徒はないと云ふ状態を見せてゐる、布教師の困難も一通りでなく目下日曜學校生徒を通して家庭に呼びかけると云ふやうな方法をとつて居る、七・七記念日當日は早朝より不良分子の大掃蕩が行はれ約百五十名の檢擧を見た、これらは殆ど全部が阿片密輸入で排日不良分子と名のつくものは極めて少數であつた、市郊外（白雲山南方）には敵兵約四十の蠢動があつたが皇軍のため一溜りもなく撃退された

海湖分教場開校式

【桃園電話】桃園郡蘆竹庄大竹公學校の分教場としての海湖分教場は本年四月一日より開設されたが種々の都合で開校式が延び延びになつてゐた處漸く七月十日盛大に擧行した、當日は桃園郡守を始め視學、庄長、庄協議會員その他來賓多數が出席し午前十時に開會皇大神宮遙拜、國歌奉唱、庄長の挨拶、郡守の訓辭の後來賓の祝辭、丸山校長代理の朗話等あり午後零時過ぎ閉會した、因みに同地方は新竹州の最北端に位し二十數年前迄は人跡稀なる海岸地方で一面砂丘の移動激しく全く見るべき土地ではなかつたが州當局の海岸砂防造林の良しきを得て茲數年の間に人口が增加したため遂に分教場設置となつたもので將來は同地方の躍進に從ひ公學校に昇格する豫定である

旗山屏東 兩郡蕃地から樟樹造成に着手
兩郡だけで八十三甲歩

【高雄電話】高雄州の樟樹造成は州下蕃地八百十六甲歩を到達として十ヶ年計畫を以て立案、第一年に當る本年度に於て州當局からの樟苗無償配給に依る調子づき先づ旗山郡五十甲屏東郡三十三甲を近く着手の事となつたが、現場は標高二千尺乃至三千尺にして計畫完成上遺憾なきを期して居る

高等法院長

【馬公發】歐高等法院長は澎湖南地方法院長と共に馬公を巡視のため十一日來澎湖松島記念館に投宿要務を終へ十二日夜歸臺の筈

座談會 地方に聽く ⑲ 澎湖（六）
不滅の偉業を完成せよ
皇民化も一段と必要

△加藤 次に皇民化の問題に就て時局下に於ける島民の指導振り、特に本島青年の活動振りを伺ひたい

△上瀧氏 正廳の問題も一般に改善され、神宮大麻の奉齋も殆ど全家庭に普及した、内地人官民は自ら範を垂れることだ、公學校兒童に國語教授の可否は考へものだ

△藏氏 事變下と成つて一段に自覺を高めて來た、内地人側の誠心誠意的同情ある指導こそは眞に皇民化の促進となる

△副島氏 本島人の中には權利の主張に急劇で、義務の觀念に乏しき者もある

△三浦氏 今副島君の御話の様に、精神的方面の指導訓練を要する點が多い、殊に國語常用に就て使用し得る青年達が、平素で大通りを堂々國語を使つて居る者を殆々と見受けて不快だ、國語を使用することを恥辱とする風があるのは大いに反省の要がある

△藏氏 國語を使用することを恥辱とするが如き者は一人も居ない

△加藤 次に地方產業と勞力問題について伺ひたい

△上瀧氏 勞力供給に就ては今

△成田氏 信用組合の役員に國語不解者の居るには驚いた

△蒲地氏 皇民化の徹底には權力を用ひて努める處迄にわかねば到底駄目だ、馬公でも皇民化運動として奉行會が出來て大いに各自發的にやることとなつてゐたが、一度改良を叫んでも、その後は教化煙火式に消えて仕舞つた、本島人の地方の所謂名望家必ずしも皇民化運動等に實際的に努力はしない

△上瀧氏 例外も無論あるが皇民化の程度は國語普及の程度と正比例すると見て置けば大體間違ひはない、本島人側には軍人援護事業等には特に積極的にやる必要があり、又やらせねばならぬ

△加藤 次に官吏と國語問題について伺ひたい

にやつて仕舞ふのだ、で全く遺憾だ

目下色々と問題と成つたこともあり、一般に需要者側では困つた、今後は經濟部に供給組合が出來たから円滑に行くことと思ふ、否是非円滑に行く樣に土地問題を整理する、事變下にあつては勞力の需要供給上農業の緊急經濟を好く判斷して誤りなきを期すべきである

△藏氏 馬公要港工事で島民達は職を得て助かると期待して居たが思ふ樣に出役も出來ぬ事情があり、然し他州監下の勞働者が努力本場の澎湖に入込んで働くと云つた調子で寔に殘念で期待外れしたことは遺憾である

△伊東氏 これはもう問題にならぬ、當初から無理が出ると見て居たが、果せる哉だその結果はどうだつたか見ろ

△加藤 次に選擧と戸別訪問についての問ひたい

△三浦氏 あらゆる角度から見て是非實現の要あり、と同時に同所の懸案的工業振興を利用して發電所となす時はこれ正に一石二鳥、これに依り發電低廉な電力を得れば澎湖の工業化期して俟つべきのみ、權威ある專門家の實地調査を依頼することだ

△南氏 白沙島と西嶼島を結び付ける問題は如何

△加藤 地方に於ける諸問題に就て御意見があつたら伺ひたい

△青木氏 六尺の落差があれば發電出來る譯であるから、決して不可能でない、宜敷く研究調査の要があらう

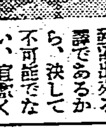

今澎湖で根強く此問題が叫ばれ且つその實現が望まれて居る多年の要望であつた澎湖本島と白沙島との堤防築きは既に實現した、更に

臺東愛婦支部總會

兵隊さんは命がけ私共は襷がけ銃後の守りを固めませうと台東愛婦支部では十日午後一時から台東劇場に第一回の總會を開いた、本部から内山囑託臨場、佐治顧問外來賓多數列席した、尚今回の總會での有功章拜受者は特別有功章大岩よし子、赤城たま、飯干すみ子、軍森まち子さんの四名一等有功章塚夫人以下七名二等有功章十名で優良分區表彰は鹿野分區太麻里劇山新港の各分區この外敵行者表彰で神谷しづ子、吉瀨ミツ二、生島百々代、高田富美子さんの四人が表彰されたがこのお嬢さん方は四人組と言はれかねて軍事扶助會のミシン洋裁講習所に入所して洋裁の受業をしてゐたがそれによつて得たる收益で臨保方面慰問や寄付をして篤行をつづけてゐた人たちである、因みに台東分會は明治三十八年十一月創立現在會員二千百九十七人である

中堅青年指導講習會
嘉義郡で庄を單位に

【嘉義電話】嘉義郡下の青年團は現在男女各々二十二團にして總人員二万一千五百六十六名に達し實績の發展を見つつあるので當局に於ても團の指導方策には今後益々力を注ぎ先には指導者の講習を受けて...

湖光團? 慰問團

【嘉義電話】某...一行六名は十二日午後五時四十八分列車にて嘉義着、嘉義旅館泊、十三日午前九時川内所長の案内にて農事試驗支所及び農園等を視察して午前十一時二十六分嘉義驛發二水に向ふ豫定である

花蓮港廳協議會
きのふ追加豫算案審議

【花蓮港電話】花蓮港廳協議會は十二日午前九時から昭和記念館に開會、藤田廳長以下出席、昭和十四年度花蓮港廳歲入出追加更正豫算案上程の理由を說明、第一號議案昭和十四年度花蓮港廳歲入出追加更正豫算案並に第二號議案昭和十四年度花蓮港都市計畫歲入歲出追加豫算の件を上程全員一致可決、第三號議案は...

山積する滯貨米
員林方面は貨車の不足

【員林電話】中部台灣を通じて各驛共貨車の配給不足で移出米の積出しに非常に困惑を來たしてゐる模樣であるが、就中員林郡下では丁度移出米の出盛期に直面してゐる時郡下二水、田中、社頭の各驛は殆んど配車なきの現狀で右驛の倉庫は移出米が山積し輸送上支障を來し業者等は悲鳴をあげてゐる殊に相當配車のある員林驛でも青果物等を積むに之又不足の狀態で、小口荷物は驛倉庫に山積し移出米は台灣倉庫株式會社を始め各運送店倉庫共一杯で滯貨搬出に一大支障を來してゐる近近の中に配車なければ一層滯貨を見るべく憂慮されてゐる

屏東市尹出府

【屏東電話】谷屏東市尹は石崎庶務、田中文書兩課長を隨伴十一日夜上り急行にて出府したが來年度豫算編成期に當り先般來陳情中の
一、屏東高雄間縱貫道路舖裝
二、同鐵道複線工事線上施行
三、屏東驛改築促進の件

彰化市で蝸牛蟲驅除に賞金

彰化市ではチブス禍の絕滅を期して昨年にならひ愈よ油蟲と蠅の撲滅退治に乘り出すこととなり
△油蟲百疋十錢△油蟲の卵一箇は成蟲五疋に換算△蠅は五匁十錢△油蟲百匹又は蠅五匁毎に抽籤券一枚を交付し
一等十円、二等五円、三等三円（以上各一本）四等二円（二本）五等一円（十本）
賞品附きで市民から大々的に買上げをなすこととなつたが買收期間は九月迄であるが豫定數に達し

野村警務主任赴任

文山郡警察課警務主任野村警部は今回海山郡警察課に榮轉したが文山郡下にては獻身的に警察事務に精勵すると共に郡民の皇民化運動や時局下に於ける國策順應に郡民を啓發指導する處多く今度の榮轉は痛く郡民に惜まれてゐる氏は去る十一日午前十時新店を出發家族を伴ひ多數官民の見送裡に海山郡に赴任した

等屏東市民待望の懸案事項につき來年度豫算に計上方督府關係要路に諒解を求めることになつた、歸任は十五日頃の豫定

神祇、神祭講習會
教員、街庄職員を集め

【台南電話】州では州下小公學校職員並に街庄職員等地方に於ける教化指導者に對し神社を中心とする神祇並神祭行事に關する知識を與へ州民の敬神生活の普及徹底を企圖し八月十四日より十九日まで六日間（但し第一日十四日は午前十時半までに會場に參集のこと）小公學校職員、街庄職員等にして神祇又は教化事務關係者、將來その地方に於ける本件指導の任に當らしむべき部落青壯年の中堅たる者（但し二十歲以上の男子にして中等教育終了程度の理解力あるもの）約六十名を台南第一中學校に於て昭和十四年度神祇に關する講習會を開催する、講習科目は
1本島教化の根本義、2皇民的信仰の特質、3家庭祭事中行事、4國式祭儀並に齋祭の一班、5神祭行事作法、6朝夕神祇中心修養行事、7臨時科外講義、8正座並禮、9簡單宗教に依る迷信問題の研究
で全科目修了したる者に修了證書を授與する、講師は川村社會教育主事、松山教育課長、長谷川社會教育主事、長野臺南神社社司、田口視學、川崎宮司、田口社會教育主事、增田囑託

其他官民職員も目下交涉中

服装は白衣、白襪、白袴、白足袋、筋白纏草履とし右服装は州にて便宜販賣の斡旋し入交付するが實費（豫定價格十円程度）負担のこと（可成街庄又は其の他團體等にて購入の上備品として設備を希望されてゐる）講習員の食費其他は各自負担すべき費用は今期中宿泊料及食費等五円五十錢（一日一円）其の他参考書及文具費代四円五十錢計十円程度の見込である

水飢饉に悩む

【員林電話】今回の大旱魃は中部地方稻刈後の蒔起しに際會したので各地共水騷ぎで米農等を困惑せしめてゐる、就中員林郡下大村、坡心、埔鹽、溪湖の各管内が最も干乾びて居り、大村庄管内の甚しい處は水田が眞白に乾し第二期の植付は殊に支障を來す模様である、八堡圳水利組合事務所は毎日農民の悲鳴を聞く一方、大塚組合長は晝夜を問はず管内をぐるぐる廻つて給水方に惱んでゐる

近く創立總會

【新竹電話】一時暗礁に乘上げたかの觀があつた臺灣... を以て臺南...株式會社... 進せんとする其後既報の如く株主に多少の異動あり設立を急ぎつつありし所此程諸準備も滯りなく進捗し十四日午後四時より新竹公會堂内自治會館に於て創立總會を開催する運びに至つた

緊旨する託兒所

【台中電話】台中州當局では農繁期に託兒所を設けしむべく各部落振興會及び方面委員助成會に獎勵したので目下各部落保育所が二百五十ヶ所あり、いづれも眼る好成績で各農家を喜ばせ能率を向上させてゐるが、台中州に於ては昭和八年清水、洋子厝に一ヶ所設立したのが託兒所の始まりで九年廿一ヶ所、十年六十ヶ所、十一年七十四ヶ所、十二年百四十六ヶ所、十三年二百二十一ヶ所と云ふ躍進振りを示し七年前の設立當初に比して全く隔世の感があり今後も益々增加するものと見られてゐる

臺灣材木商聯合會
南寮ケ濱で總會

【新竹電話】本島各市所在地木材商を以て組織せる臺灣材木商聯合會では十五日午前十時より新竹南寮ケ濱海水浴場に於て本年度通常總會を開催するが當日は全島より六十餘名出席の豫定であると

選手を引率して來た校長が急逝

【台中電話】州主催の學校職員並に學校生徒の劍道大會に出場の選手を引率して台中市寶町愛葉館に宿泊中の南投小學校長本島信重氏は十二日午前二時頃腦溢血で逝去したが、氏は多年武道精神の顯揚の見地から熱心に獎勵して來た人で頗る惜まれてゐる

ラヂオ體操會の會場決る

【屏東電話】國民精神作興並に國民保健の見地から督府國民精神總動員本部、同文教局、交通局遞信部放送局共同主催の全島ラヂオ體操は來る八月一日より十日迄實施するが屏東市では同期間には第一會場を公園廣場に第二會場を台籍、第三會場を公學校、第四會場公館公學校に於て毎日六時三十分より七時までに夫々行ふこととなつた

人事

△三浦馬公街長　府協議會出席のため十二日夜出北（馬公發）
△岡田保三氏（新任米穀局長）事務打合せのため十二日夜行にて出府（高雄電話）

惡質車夫横行

【台南電話】台南市内の人力車夫はガソリンの統制以來市民の足を吸收我が世の春を謳歌してゐるが之を機に乘じ不良車夫も發生してゐるので取締を嚴にし更に一掃に努めて來たが近く更に市内五百餘台の人力車の賃金を一齊檢査を爲し契約な車輛賃與その他の違反者を摘發することとなつた

九歳の少女が縊死
練習してゐたのを實践か

【高雄電話】高雄州潮州郡潮州街堀子頭二一四番氏存の私生子番氏逢春と云ふ九歳の少女が十一日午前十時半頃自宅物置で縊死を遂げて居るのを發見、俺か九歳の少女がと云ふので他殺の疑ひがあつたが種々調査の結果、同部落には引續き縊死事件があつて過日逢春はそれを見物に行つて自分もああして首を縊らうと言つたやうな事實もあり同日は偶々冊親から炊事の事で叱責されたのに悲觀し曾て練習した縊死方法を實践したものと見られて居る

幼兒溺死

【屏東電話】十日午後六時頃屏東郡塩埔庄新圍八〇〇番地陳某の四男（二つ）は自宅の側に置いてある水甕四尺の缸中に誤つて入り溺死したるを田陳中に發見され急報に接した屏東警察署では直ちに醫師が檢視を行つた

萬なかだち

求職一件一回　壹圓貳拾錢
其他一回　壹圓七拾錢
醫名倍額

英語教授 會話、英作文、ペン習字 台北市建成町二ノ二松前ハツ

帳場入用 市内に保證人を要す 台北市京町壹ノ目肥前商會

小店員募集 小公學校卒業者本人來談 台北市榮町二小林本店

給仕 内地人男給仕入用希望者參談 台北市新起町...大公司

タイピスト 國東行希望者至急參來社せられ度し

產婆看護婦入用 本人來談 基隆市日新町...產婦人科病院

看護婦見習 募集本人來談 台北新公園横 一番ヶ瀬醫院

女給仕 十八歲前後内地人希望鐵道ホテル支配人

女中入用 廿五歲より四十歲迄給料優遇 大正町二條入口 平田

女中入用 内地人二十歲から五十歲位迄 電話四〇九六 山本

探偵 行動調査信用結婚調査人事一般 台北本町

電話に質金 三成社 台北市表町

カーオ あせも ただれ 痒み止 正しい手當にオーカが一番！ ペトつかず、衣服を汚さず、治療効果が迅速で直ぐサラバする。 【定價】二十錢 三十錢 五十錢 藥店にあり 東京・駒田 大木合名會社 醫者も奨めるメンソレータム

亀の子束子 他品の三倍もつ このマークに御注意 粗製な二セ物は不經濟です 毛並のそろつた形の良い他品の三倍もつ亀の子をお選び下さい 東京 西尾商店

結核治療新劑 マヘカミン 發賣 五日三・六〇、十二日六・八〇、十五日九圓、卅日十五圓
治淋新劑 カハトン 發賣 五日三・六〇、十日六・八〇、十五日九圓、卅日十五圓
喘息特効新劑 トミソマン 發賣 五日四・六〇、十日九圓、十五日十三圓、卅日二十三圓
特約店募集（台北鐵道ホテル内山下宛）
◎全國著名藥店及百貨店代理店にあり品切の節は直接埼玉縣上尾町株式會社良藥貿易公司營業所へハガキにて御注文願ます
特約店募集（規則書送呈致します）
一手特約賣捌元 埼玉縣浦和市（縣廳正門前） 株式會社 良藥貿易公司本舖

新興！ウエル萬年筆 ￥1.50以上 商工省主催 代用品工業振興展覽會 鑑査合格 ダイヤモンド・インキ 2オンス 25セン

校長 正四位男爵 沖貞男 中野高等無線電信學校 本科（中學卒）修業一年半 高等科（中二卒）修業二年 速成科 ... 東京市中野區江古田・電話中野七〇五三・五九七三・寄宿舍完備

照内末 陸軍省司法省御採用藥 胃腸 生長 榮養 脚氣
發くべく怖るべきは人體にヴイタミンBの缺乏であります。知らぬ間に胃腸が弱り榮養が衰へ、やがて肺や肋膜が侵され、或は脚氣にはつわりや流產や又はお產直後の大出血を來し產婦に在りては延いて乳兒脚氣、核便、發育不良など恐るべき結果を齎します。是等の病氣にはヴイタミンB劑を服用するより他に方法はありませんが、要するに其B劑選擇が重大問題であります。B劑は米胚芽、米糠、ビール酵母などより製出し、其中にB1B2等を含んで居ります。其中にある要素中最大切なるはグロウス、プロモーション即ち榮養生長の素であります。此要素が米胚芽に最も多く含有せらることを發見したるはホツプキン博士であります。限いてオスボルン博士も赤是を發表し我が國に在つては照内醫學博士が夙に之を實驗稱揚されました最早今日では世界中の學者が認めて居ます照内末は胚芽―ヴイタミンBの權威者照内博士が米胚芽より特殊の方法を以て抽出したるヴイタミンB界の王者であります。
主効 一 B1の効力 脚氣 浮腫 心悸亢進 乳兒脚氣 便秘 ... 二 B2の効力 發育 生長 榮養 ... 特價 大瓶四〇〇錠 二圓六十錢 小瓶一二〇錠 一圓〇五錢

中風・高血壓・神經痛は 血の濁りが原因
血液を淨化して「循環を良くすれば」治る
專門の醫學界で有名な今津博士は其門の醫學博士と共にこの病氣の原因を徹底的に研究した結果酒煙草、淋病梅毒、便秘、偏食、腎臟病、糖尿病、心臟病、胃腸病、冷え込み、過勞、心痛、大ケガ又は大病、驚愕などで、血液が濁つて循環が惡くなる爲起るので血液の濁りを除去して淸淨にし循環を良くすれば治る。決して不治でない事を確め、苦心の末素晴しい血液淨化劑を發見し、本劑を分讓してその服用と、リキシンの併用に依り今迄不治とされてゐた多數の難病者を治し非常に感謝されてゐる
肩こり頭痛耳鳴り、目まひ動悸ふらふら卒時ヒキツケ、手足頸の痛みハレふるひ、便秘不眠神經痛、息切れ喘息狹心症、足痺シビレ、動脈硬化、高血壓、半身不隨もつれ等の人は早く信用ある大阪市阪急線三國驛側豐北一四五 今津研究所 へ行くか、手紙にて依頼して速に全快を計られよ！本所を切り症狀に印をつけ、博士の權威ある研究と尊い臨床經驗に基き、本人の病原と症狀に適した血液淨化療法と食養生其他注意事項を詳細懇切に致へらる。

體位向上に 朝一タ一球究 理研ヴイタミン 理研製品 臺灣全圖 分一萬 ... 發行所 臺灣日日新報社

カ、つけ新藥 ドクトル 都築甚之助氏發見 醫學博士 都築世蠶氏製 アンチベリベリン 說明書贈呈
←ビタミンB複合體製劑 始源にして體位向上に卓拔なる實績を有す。
乾性脚氣 濕性脚氣 衝心脚氣 麻痺性脚氣 姙娠脚氣 產褥脚氣 乳兒脚氣 小兒 榮養 劑 豫防
東京市麻布區 合資會社 南信堂新藥部

病人の食物 カユ 重湯 牛乳等に テルミ

母乳代用 キノミール 育兒の簡易化
母乳のない、又は足りない赤ちゃんを育てるには言ふに言はれぬ苦心と煩雜な手數を必要とする事はお母樣方の既に良く御承知のことゝ存じます。このお母樣方の苦心や手數を少しでも輕くし、然も安心して赤ちゃんを伸々と力强く育てる目的をもつてつくられたのが調製粉乳キノミールであります
キノミールは牛乳に榮養價を加へ胃腸に消化される粉末にしたものですから、赤ちゃんの月齡に應じて適量をお湯に溶かせば直ぐお飲ませになる事が出來ます。又キノミールの營養分は母乳と同樣に揃へてありますから消化吸收が良く發育赤優良であります
說明書進呈
大 五〇〇瓦 小 二五〇瓦
株式會社 和光堂 東京市淀橋區戶塚町 大阪市東區高麗橋...
K—8

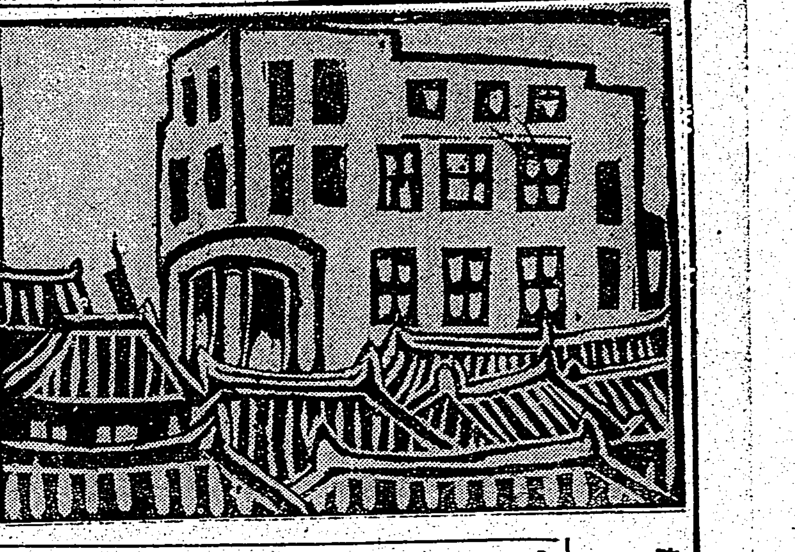

白い鬼（上）

龍　瑛　宗

ある年の初夏のころ、私は據ろない用のために郷里に歸らねばならなかつた。

當時、私はN街に住んでゐた。盛かれるやうな午頃にここを發つて、當時のC庄、いまのC街についた時は、もう陽が昏れて、宵の帷が氣ぜはしさうに降ろされはじめた。

牛頭の街びとは、もう宵に浮かれ出で、夕べのひとときを迎へようとしてゐた。

無数のまどゐがあり、談笑があり、清らかな灯があり、その庶民的歌聲のなかを、私はさむざむとした旅から子のやうにすり抜けて行つた。

私は、なんだか侘しくなつてきた。

乗合自動車の最終も過ぎてしまつた。

仕方がない。私は歩いて行かなければならなかつた。

夕陽が賑かに立ち籠めてゐたが、やがて、それも漸らぎ夜に呑まれてしまつた。

O街と私の村を繋ぐ村道は、白く闇のなかに浮かんでゐた。

私は闇に向つて歩きだした。

さうすると、いろんな想念が湧きだした。

そのなかで、鬼に關する想念がもつとも強く、わが身を捉へた。

若干の恐怖をもつて。

しまひには、刻々増大する恐怖をもつて。

私どもの幼年時代、私どもの知るところでは、鬼は夜に、そして闇に棲息してゐた。

夜分に、幼年の私どもが、なにか駄々をこねると

「ほら、鬼が來るぞ」

と威かされるのが常であつた。

若し、泣いてゐたとすれば、すぐ止んでしまふ。

それは、陰險な恐怖に打たれたがためであつた。

鬼の姿はどんなものだらう。

それは、人々の話しによつてまちまちであつた。影のやうなもの、風のやうなもの、でれくヽしたもの、だが、もつとも多い説では、どうやら人間に似てゐるらしかつた。

そして蓬々たる髪をふり乱したものものしいいでたちで。

鬼も数多くあれば、獰猛な鬼もゐるであらう。もの悲しい鬼もゐるであらう。

星が三々伍々、思ひ出したやうに連立つて、それぐヽのポジションにつき始めた。

月は地球にたいしては彼女の安息日であつたらう。彼女は姿を見せなかつた。

これぢや、魑魅魍魎の跳梁にふさはしい夜であつた。

鬼のお婆さんは、小さい孫たちを揺すぶりながら、

「こら、こら、坊子、おいらの世界が明けたぞ、早く起きて遊びに行つておいで」

腕白ざかりの鬼の子供たちは、お互ひに悪態をつきながら、遊び呆けてゐるかも知れない。

おちやつぴいの鬼の娘たちは、私ども人間が聴けば身震ひするやうな美しい声音で、鬼の世界のはやり唄を唄つてゐるかも知れない。

若い鬼の男と女が、今時分、逢曳に出かけてゐるかも知れない。さうだ。あの谷間の底の樹の繁みのところに。

彼らは、楽しさうに腰かけながら、流れの音を聴きながら、さて彼らは、どんなに優しい愛の言葉を囁いたんだらう。

老いたる鬼は、ぶつくヽとほざいてゐるだらう。

「ああ、ああ、わしもすつかり老耄しちやつたわい、これで、また人間社會に生れていかなければならぬとは、さても因果な話ちや」

どうやら、私は妄想の虜になつてゐるらしい。

いま、私の顔のさきで、思はずヒヤリと冷たく鬼が現はれたら、どうしようと身も竦む思ひで、闇のなかを危つかしい足どりで歩いてゐた。

「呀ツ！いけねえ」と私は、急に心のなかで叫び声をあげた。

瞬間、バタリと私の心臓は弱まみれにひき釣つてしまつた。

見よ、私の眼のほどなく前に、宙に浮いた白いものがのろくヽ動いてゐるぢやないか。

やがて、ピタリと動かなくなつた。そして今度は、すつーと後ずさりし始めた。

これは、白い鬼だ。

時間の運行が止めてしまふ。恐ろしく長い時間。死んだやうな時間。

私の肉體は、植物にかはり、忽ち根をおろしてしまつた。しかも恐怖する植物は顫へてゐる。

「エッヘンー」白い鬼から音響が飛んできた。

いや、これは、正しく人間の咳拂ひだ。

恐怖から急湍のやうに、歓喜へ。

鬼ぢやない。人間なのだ。

もし、「エッ、ヘン」といふ咳拂ひがなし、そのまま、何処かへ逃げ去つてしまつたとしたら。

あくまで、白い鬼だと信じこんだに違ひない。

「ああ、もしくヽ——」

「ああ、誰方さんでしたか、いや私は大変びつくりしましたよ」

向ふの人間も私を鬼だと思つたらしい。

「こんな暗い夜に　どちらへ？」

「いや、そのちよつと——」

私どもは近づいた。

若い男である。逞しい身體に、短い黒ずぼんと白いシャツ。

丁度、峠のところであつた。涼しい風がふいてくる。夜空の下に連山が黒々と蹲つてゐる。

青龍刀

三木氏のトリツク

▲三木清氏はめつたに未知の訪問客などに會はないんだが、先日夕方郷里の學生といふふれこみで、是非お目にかかりたいと凄い元氣で怒鳴りこんだ、おどろいた女中さん早速そのよしを三木氏に傳へると「どんな様子だ、暴力團なら電話ですぐ警察へ！」と少々あはてたがさすが思想人、落着いて風體をきくと、やせた弱さうな學生との事、ではまあ大した事もあるまいと、會見を承知した、

▲あがりこんで三木氏に挨拶した學生、いざ會つて見ると、至極おとなしく、「先生、あまりワシどもを侮辱しては困ります、ワシ達の元氣のあることを一般國民に傳へて下さい」とどもりながら懇願、話を聞いて見るとその學生のグループが三木氏の學生論で近頃の學生は弱氣で迫力がないと書いたことに、大いに激憤して、「三木は怪しからん」といひ、はては「三木のやうなやつは生かしちやおけねエ」などと醉つたまぎれにどなり散らすので、三木氏思ひのその學生が心配になり、もしや危難があつてはと、早速御忠告がてらお會ひしたとのこと

▲それきいて三木氏フフンとうなづき「いや僕の計畫は見事的中だよ、僕の言葉に刺戟されて元氣がでるから、わざとああいふ風に書いたんだ、いやそれなら安心」とひどく御満悦の體、學生きつねにだまされた様な顔で「先生のやうな方でも、トリツクがあるんですか」

はがき隨筆

濱木綿（はまゆふ）　歌聖人麿の歌で、萬葉集卷四に「三熊野之、浦乃濱木綿、百重成、心者雖念、直不相鴨」とあります。この三熊野の浦は紀州西牟婁郡熊野ださうで、濱木綿は和歌山縣下では、今は天然記念物となり、殊に珍重せられる植物である。然るに臺灣の海邊には、所所に繁殖せるのを見うけます。これは霜の降らぬお蔭だと聞きました。吾が前栽には十數年を經たものと、亡母が在世中その實をとりて培養せるものと、何れも葉は重さなり、花は咲き實は結びます。ある植物學者が見て、熊野のそれと同じい種類だと言ひました。別名、濱おもと、濱ばせを、漢名、文珠蘭といひます。その葉の綠翠、その花の純白、その實の圓大、觀賞するに餘りあるものから、朝な夕な塵を拂ひ、水を遣りながら一千餘年の遠きそのかみを偲び、萬葉集の尊さ、ありがたさを思ひつづける事である。

長井承太郎

批評と紹介

◆**東洋の愛**（龜井勝一郎著）自然の子であれ―と云ふ願ひからこの本を書いたと著者は述べてゐる。さうして著者のこの願望は、ある點まで滿たされたと云つてよからう。「永遠の生命」を説いた妙法蓮華經中の「觀音經」を中心とした苛責など生命の美しさ激しさが純粹に描かれて好ましい評論だ。また夢殿・樂を訪れて觀音に寄する「美への思ひ五章」も、素直に人心に通ふものがある。尚「日本の基督者」と題して内村鑑三を「牡丹觀音」と題して岡本かの子を「或る隱者の運命」の題下に武者小路實篤を「浸しき念佛」として倉田百三が論じてゐる。よき思索の書として勸める（四六判上装三三四頁一・六〇、東京市四谷區伊賀町二竹村書房）

◆**魔園**（秋山六郎兵衞著）五六歳から十四五歳までの子供の心理を、種々の角度から鋭角的に描き出した「魔園」「片恋地娘」「紙のおかね」「誕生日」「勝負」「大蛇」「小さい悪魔」等すべて二十一篇の一聯の短篇小説集である。あまりにも多岐に錯綜した人間の文化と心理とを、單一素朴な子供の心理の中で再び綜合し吟味しようとする作者の意圖を窺ふことが出來よう（四六判紙装二〇八頁一・五〇、東京市神田區小川町三ノ八白水社）

◆**若き娘たち**（新庄嘉章譯）「鬪牛士」等で我が國に知られてゐるアンリ・ドゥ・モンテルランの長篇小説を譯したもので、永遠に融合出來ないやうに作られてゐる男女の姿を描き出した怖しい物語である。巴里でこの小説が發表された時、大膽不敵な主題と、これまで女性の美點を描くことに汲々としてゐた文學に對する爆彈的内容とに、囂々たる非難、反撃が起つたが、皮肉にも底知れぬ賣行きを示し、遂にベストセラーの首位を獲得、しかもその讀者の大部分は女性だつたと云ふ、女性たちは本書から已れたちの姿や秘かな恐怖を感じることであらう、そしてまた男性は主人公コスタルの上に己のかげを見出すことであらう。（四六判紙装二五四頁一・四〇、東京市牛込區矢來町新潮社）

◆**藪の中の家**（[illegible]著）まだ母の[illegible]少年の目を通して[illegible]父母の貧しい姿を[illegible]（四六判[illegible]、東京市牛込區[illegible]）

汗がイケナイ
冷すがイケナイ
ドウすればいゝんだ！

夏の痔の手當

▼さあイヨくヽ本格的の暑さになつて來る、冷してはいけないといつた所で、アタヽめると言ふ譯には尙更いかない、暑さを感ずると言ふ事が卽ち身體を冷したい要求の起る所です、だから夏は、案外痔の方は知らずに患部を冷してゐる事が多いのです、こんな時、小松痔退座藥を挿入しておくと、その藥效のため適度に患部が保護され良結果を見る事は實驗者の等しく知る所です。

痔核（肛門内外にイボが出る）　裂痔（肛門が切れて出血）　痒痔（たゞれて痒くイタイ）
脱肛（内痔核増悪して排便毎に脱出）　痔出血（排便毎に出血）
痔瘻（患部に化膿菌が付着して組織破壊して孔を作る）　藥價（廿錢より各國有名藥店に有）

小松痔退座藥

總代理店　株式會社　玉置商店
東京市日本橋區本町一丁目
大阪市東區瓦町二丁目

Z—D—15

武田　發賣

腸カタル、下痢
消化不良、食傷
小兒乳兒の下痢、綠便
鼓腸、脚氣、常習便秘
治療と豫防に

ビオフェルミンは生活力、繁殖力の旺盛なる乳酸菌を主劑とし、糖化菌を配して整腸消化、殺菌及び保健の效果を徹底せしめ得たる乳酸菌療法劑にして、
①…腸内の腐敗並に異常醱酵を防止して腸機能を調整し、蠕動官能を正常化す。
②…腸内有害細菌を殺滅し、毒素の吸收を防ぎ、腸内を清淨ならしむ。
③…澱粉及び蛋白質を消化して、榮養分の吸收を佳良ならしめ、便通を調整す。
◇ビオフェルミンは甘美味、小兒も喜んで服用す。

傳染性腸疾患たる赤痢
疫痢、腸チフス、コレラ
豫防と保健に

ビオフェルミン中の乳酸菌が腸内に於て産生する發生機の乳酸は强力なる殺菌作用を有し腸内の危險なる有害細菌を殺滅す。故に本劑は腸の抗病力減弱、榮養障碍、身心過勞より乘ぜらるべき傳染性腸疾患＝腸チフス、赤痢、コレラ、幼兒を襲ふ疫痢＝の豫防と保健に賞用せらる。

著名大病院　醫院御採用
錠劑と粉末あり　知名藥店に販賣す

發賣元　大阪市道修町　株式會社　武田長兵衞商店
製造元　神戸市二番町　株式會社　神戸衛生實驗所
關東代理店　東京市本町　合資會社　小西新兵衞商店

腸疾患の治療と豫防に

ビオフェルミン

整腸消化
腸内殺菌

89(1)511

天皇、皇后兩陛下 葉山御用邸へ
御政務の御傍ら御鍛錬

【東京十二日發同盟】天皇、皇后兩陛下には避暑御同伴にて十二日午後一時十五分宮城御出門同二十五分御召列車にて東京驛御發葉山御用邸に向はせられた、畏くも　陛下には深く時局に大御心を用ひさせられ常に將兵の勞苦を偲ばせ給ひつつ日夜万機に御精勵あらせられるがこの度內閣及び大本營の奏請を御嘉納あらせられ行幸を仰出されたるやに拜し奉る、午後の行幸も午前の樞密院本會議御臨席の御爲めと拜察するは畏き極みであり長期戰の眞意を[illegible]に御用邸にて御政務の御傍ら御鍛錬に努めさせ給ふと承はる

京都の二條離宮 市に下賜せらる
青山御所も御苑として整備

【東京十一日發同盟】畏き辺りでは今回名古屋離宮を名古屋市に下賜せられたが、この度更に歴史ある京都の二條離宮を京都市に下賜せらるる御內意の由に承はる、又由緒深き青山御所は近く宮內省にて取除いて保存し御殿跡は御苑として整備申上げる事になつた、尚何れも世傳御料で十一日の帝室會議で世傳御料解除の件を審議し來る十九日の本會議に御諮詢の上、正式に二條離宮は京都市に對し下賜の御沙汰あらせられると承る、青山御所はこの度の整理に際しては特に御由緒深き聖跡として何等かを記念申上げる由である

御舍營所の擴張工事竣工

【基隆電話】基隆要塞地帶の北白川宮能久親王殿下御舍營所の保存施設および擴張工事中のところ竣工したので來る十五日午前十一時半から同所境內において落成式と祝賀會を開催することになつた

ソ聯機の脆弱性を現地に見て知る
我が荒鷲軍の威力に唯驚歎
外人記者、國境を視察

【新京十一日發同盟】關東軍報道班中島少佐はノモンハン事件發生以來英、米、獨、佛の各新聞通信社の外人特派員十名と共に國境雨のホロンバイル草原を踏破し具さにノモンハンにおける戰鬪状況を視察中であつたが十日夜歸還、左の如き興味ある談話をなした

最初外人記者は日本軍の爲に撃墜されたソ聯機の數が餘りにも多いことに疑ひを持ち或は海拉爾附近の人心に可成の動搖を見られるのではないかとの疑問を以て出掛けた模様であつたが先づ海拉爾に着いて見ると人心の動搖は愚か戰爭の片鱗すら窺ふことが出來ず些か拍子抜けの態であつた、甘珠爾廟、將軍廟附近に至り愈々戰場の近づくに伴れ遙かに彼我の砲聲を聞くのみで坦々として續く限り果しない砂草原を眼の邊り見て初めて戰場ソ聯機の實數を一々數へる事の不可能を知つた彼等は撃墜機數の根據を頻りに反問して來た、かうしてゐる時ドイツからハインケル機を日本に空輸した加藤中佐がひよつこり現はれてこれから敵機を爆擊に行くのだと言つて颯爽と第一線に出動して行つた、間もなく三十三機を撃墜したと言つて歸つて來た、撃墜機數と戰鬪報告が行はれたのを見てゐた外人達はこの時初めて我が荒鷲のその戰績さをじつと見てゐた

外人達はこの時初めてあさうかと疑の眼を以て見てゐた我軍の撃墜機數の正確なものであると信頼したのである、早く戰線に行きたいといふのが外人記者の念願だつたのでトラックを仕立てバルシャガルの戰線に出動させた今頃は砲彈を浴びて活躍してゐることであらう、滿洲國側では外人記者團のみでソ聯の捕虜と會見し思ふ存分に外蒙の實狀とソ聯兵の待遇狀況を書いたやうだが會見が濟んで慰問金を集め可哀さうな捕虜にやつた外人記者團はソ聯軍の脆弱性を知り益々全く認識を明かにし直ちに眞の皇軍の威力を信頼し切つた様子であつた

盛んな基隆市葬
きのふ双葉小學校で嚴修

【基隆電話】基隆市出身の故陸軍歩兵伍長以下○柱の英靈を祀る基隆市葬は十二日午後四時から双葉小學校講堂において嚴かに執り行はれた、正面祭壇には各勇士の遺影が安置され、英靈に捧げられた供物、花輪など處せまきまでに飾り供へられて、いとも盛儀を想はせる、三長官および軍司令官の代理を兼ねて粟飯原基隆要塞司令官、總督代理、臺北州地方課長、戸水知事、篠原部隊長布施基隆支部長、瑠井憲兵分隊長、近江時五郎氏、葬儀委員長横山市尹以下各委員および遺族親族その他軍官民の各代表者など約五百名參列して先づ祭主、海江田基隆神社社司により恭しく祭詞が奏されて後、横山葬儀委員長、總督代理官、戸水知事、粟飯原基隆要塞司令官、帝國在郷軍人會長井上幾太郎大將（代讀）郷軍台灣聯合支部長大津和郎少將（代讀）郷軍基隆市聯合分會長林國二氏、市民總代近江時五郎氏の順序でそれぞれ各勇士の偉勳を讚へた弔辭が朗讀され、次いで馬公要塞部司令官その他各方面より寄せられた弔電が捧げられて遺族、三長官代拜、總督（代拜）軍司令官代拜、知事、粟飯原基隆要塞司令官、篠原部隊長布施基隆支部長、瑠井憲兵分隊長、文官總代梅田港務官、郷軍總代林聯合分會長民間總代近江時五郎氏、郷主など順次に玉串を捧げて後横山葬儀委員長の挨拶あつて五時過ぎ盛儀に市葬の儀を滯りなく終つたそれより郷軍を首め、防衛團、愛婦、各學校その他市內諸團體の各自參拜詣が行はれ同六時に終つた

戰線から遺書
次の面會は櫻咲く九段です
戰死した白土上等兵

【基隆電話】基隆市出身の故陸軍歩兵上等兵白土○一郎君の英靈も前項の十二日嚴かに執行された基隆市葬において見られたが同君は戰死前すでに深く一身を君國に捧げ立派に護國の柱となつて散るを覺悟して兩親たる基隆市義重町五ノ一白土常一郎氏夫妻に宛て次のやうな遺書を送つてゐるがその心構へたるや、戰場に馳せ參じて"明日の命を誰が知る"てふ覺悟は今くなり、二十餘年間の父母の恩愛を感謝し果ては貯金通帳を國防獻金にして下さいと認めたあり一兵卒ながら天晴れ武人のたしなみ　吾子ながらでかしたと兩親をよろこばせ又知る人をして深く感歎させてゐる

遺書の內容

父母上樣へ（前略）顧みますれば二十餘年間、殆んど御心配を掛け其の御恩返しも出來ず死んで行く事は一旦君國に捧げし身體、喜び勇んで軍旗の下に馳せ參じ唯前進するのみです、この次の面會は櫻花咲き亂れる九段ですると覺悟して居ます（中略）立派な帝國軍人として活躍する決心でありますから何卒御心配なく、又我々軍人が戰場に臨む事は三度一人の名譽許りでなく家門の最大な榮譽です父母上樣にも御身體を大切になされ今後共益々御健康で居らせられる樣遠く祖國を離れた支那の土地より朝夕御祈り致します、同封の貯金通帳を遺品として置いて行きますが[illegible]あれば全部國防獻金として臺灣日日新報社に委託して下さい（後略）最後に軍人に賜はりたる五箇條を記してある

家屋の全潰七百九十
大島地方の被害

【鹿兒島十二日發同盟】大島地方の颱風被害に就いて縣警察部では十二日左の通り發表した　住家全潰七百九十、同半潰千七百四十一、非住家全潰五百五十四、同半潰千七十六、死者四、行方不明十七、負傷者十九、農作物被害五割減收

颱風上海を襲ふ
各船舶は岸壁に釘付け

【上海十二日發同盟】十二日朝來上海附近一帶には物凄い暴風雨が襲來上海氣象觀測所の調査に依れば午前十一時現在風速十五米乃至二十米で目下颱風は東經一二三度、北緯二九度舟山列島附近を北西に向つて流動しつゝあるので上海南部は午後益々荒れ模樣とのことでこのため日華連絡船上海丸は出帆を見合せた外　各船舶も警報によつて出港を見合せた

天津の鐵路從業員 反英運動の烽火
北寧當時の虐待を怨嗟

【天津十一日發同盟】華北交通會社天津鐵路局管內從業員三千名は今回租界問題を機に英帝國主義打倒の旗印の下に十一日北寧公園廣場において反英運動大會の結成式を擧行し反英運動の烽火を擧げたが華人從業員の多くが北寧鐵路局當時英國從業員に虐げられて來ただけに反英意識は頗る旺盛であつた

英國の貨物船 要塞地帶を通過
福岡縣下で抑留さる

【福岡十二日發本社特電】英國貨物船シモニア號（六一九七噸）は十一日大分縣沖合の豐後要塞地帶を通過、福岡市外西戸崎に向つた旨の通報により福岡縣で取押へ軍機保護法違反嫌疑で取調中であるが、同船は神奈川縣浦賀から廻航十二日朝西戸崎着、荷役中に抑留されたが國民的排英運動熾烈の折柄要塞地帶侵犯は重大であると注目されてゐる

華僑の抗戰資金は直接に重慶へ送れ
蔣さん苦肉の指令を發す

【廣東十二日發本社支局特電】支那側の確實なる筋の情報に據ると最近蔣介石は海外華僑に對し今後抗戰資金は中國銀行（香港）を通じて直接重慶政府に送金すべしと命じ、又中央通訊社に對し支那軍の戰鬪模樣に就いては海外華僑に知らしむる勿れと指令を發した、これは台兒莊戰鬪のデマ宣傳が利き過ぎて白崇禧、李宗仁が一躍華僑の英雄に祭上げられた結果華僑の送金が李、白の懷ろに入り惹いては國府收入にも影響を來した爲め、狼狽せる蔣が廣西軍閥の擡頭を未然に抑へ且つ華僑送金を自己の手に吸收せんとする一石二鳥を狙つた辣手で李、白もこれが[illegible]してか[illegible]を寄せ自力[illegible]傳を力說將に對抗、斯くて從來過程にある抗日政權の二大軍閥の爭ひは日に日に惡化しつつある

ノロ高地に凱歌

（上）ノロ高地に凱歌、鹵獲戰車上にて○○大平原に轟く皇軍勇士の萬歲（下）ハルハ河右岸の殘敵に最後の砲弾を浴びせる我が○○砲陣地【陸軍省許可濟】

豫備將校團臺北分會で第四回總會

台灣第一號後備役將校團台北分團の第四回總會は十二日午後四時より台北陸軍偕行社に於て酒井憲兵隊長、杉原憲兵分隊長、高重、後藤兩部隊長並に郷軍各分會長等の來賓及び團員約一百名出席の下に開催され先づ國歌齊唱、皇居遙拜、皇軍武運長久默禱に次いで正岡分團長の式辭を述べ次いで本團長典重部隊長の上司訓示に引續き大[illegible]師團長の講演があり引續き開宴に移つて同六時半頃解散した

汪精衛先生こそ中國民の救世主
臺灣在住華僑汪氏を支持

今回の汪精衛聲明及汪氏の對外同胞宣言のラヂオ放送は新中國の建設に重要なる發足となるべき事は明かなる事實であり、台灣在住華僑約五萬人に至りて汪氏声明を全幅的に支持し[illegible]く談話をなして台灣華僑を代表し汪精衛声明に對し滿腔の賛意を表明した

中國[illegible]汪先生の和平運動に全面的支持をなし來つた吾々臺灣華僑は今回汪先生のラヂオ放送及對外同胞に對する宣言の趣旨に深く共鳴し汪氏こそ中國人民の救世主であると心から欣激してゐる[illegible]

行動[illegible]

香港の支那紙三社は休刊
印刷工のストライキは續く

【香港十二日發同盟】香港印刷工ストライキは勞資雙方强硬態度を持したまま十二日に至つたが十一日市內數ヶ所に小集會集行事件あり香港政廳は印刷工組合員十名を無許可にてパンフレットを印刷せる廉で檢擧する等取締りに努めてゐる、申報、華僑日報、中華時報の三社は十二日も休刊、南華日報はペンで書いた原稿を寫眞版にとり紙面一頁を全部寫眞版のみで埋めるといふ珍現象を呈した

海軍部隊から慰問品の謝狀

先般台灣在住官民代表海務長官の名で海南島派遣軍部隊に對し慰問品を發送したのに對し十一日[illegible]

夏季武道講習會
けふ午後一時半から開會式

本島武德會共同主催にかかる「夏季武道講習會」は待望裡に十三日より十日間武德會台灣地方本部武德殿に於て開催、初日の十三日を迎へ午後一時半より武德殿で盛んな開會式を擧行する、當日は柔劍道、銃劍術、弓道、薙刀道、馬術の各部の指導講師を始め會員千名が出席

一、開會の辭　一、神殿拜禮　一、皇居遙拜　一、國歌齊唱　一、武德會長告辭　一、講師代表挨拶　一、閉會の辭　終了後直ちに各部の講習を開始するが國家非常時の折柄若人の心身鍛錬として多大の期待をかけられてゐる

微力を盡して親善に寄與
訪獨を語る大角大將

【東京十二日發同盟】大角大將は嘗つて二十七、八年前大使館附武官としてドイツ駐在したことがあるので國賓として行く新興ドイツには一入感慨の深いものがある譯であるが、十二日左の如く語つた　オット、ドイツ大使を通じヒトラー總統よりナチス黨大會に列席するやう招待に接したので全權大使の資格で出席の光榮に浴するものである、固より我等個人であるから只々正規の手續を經て之が許を得たのであつて何等日本代表とか全權とかいふ政治的意味はない　然しかかる招待を受けた以上は努力を盡して日獨親善に寄與したいと思ふ[illegible]したフェルスター海軍大將とは親交があり[illegible]ドイツへ行くことを知つたら大張り切りで[illegible]

準備は出來た
渡歐を前に寺內大將張り切る

【東京十二日發同盟】來る九月ニュールンベルグに開かれるナチス黨大會に國賓として出席する寺內大將は十二日[illegible]正裝して寫眞班のレンズに向つた[illegible]準備はもう出來てる、もう出發するだけだ、話すことは何もない、珍らしい話もないと云つてさつさと姿を消してしまつた

和田彦次郎氏逝く

【東京十二日發同盟】貴族院勅選議員正三位勳一等和田彦次郎氏は宿痾の中風に肺炎を併發し十二日午前一時半自宅で逝去した、享年八十一

氏は安政六年生れ、官界は農商務次官を最後に退き、衆議院議員に七回當選し後、勅選議員として貴族院に席を持ち正三位勳一等現在帝國水難救濟會理事等の公職にあつた、葬儀は來る十七日東京青山齋場にて營まれる由（同氏宅東京市麻布區[illegible]町二ノ二）

米外交委員長逝く

【ワシントン十一日發同盟】下院外交委員長サムエル・マクレーノルズ氏は豫て病氣療養中のところ十一日遂に逝去した、享年六十七

臺灣地方選擧の圖案と標語を募る

本秋十一月二十二日を期し一齊に施行さるべき第一回市會議員、街庄協議會員の總選擧に際し、その適正を圖り棄權を防止するため台灣地方自治協會では第一回地方總選擧に關するポスター圖案並に宣傳標語を懸賞募集する事となつた與へられた一票の行使は眞に時局下奉公の一部なる事を自覺せしむるに必要なるポスター圖案並に宣傳標語の應募を熱望してゐるが募集要項は次の通りである

△ポスター
一、圖案の要領　大きさは新聞紙一頁大とし印刷の場合を考慮し三度刷以內の彩色を用ふる事、圖案中に少くとも「施行の總選擧昭和十四年第一回總選擧十一月二十二日」「臺灣地方自治協會」（小さく）等の文字を表はす事
一、賞金　一等一人百円、二等二人五十円宛、三等二人二十円宛

△標語
一、標語の要領　口唱し易き簡單なる短語、應募は郵便はがきを用ひ楷書にて書き漢字には振假名を附す事、應募は一人一篇とす
一、賞金　當選十人十五円宛
一、〆切はポスター、標語共に八月末日限り、發表は十月一日應募資格は制限なく台灣總督府內務局地方課內台灣地方自治協會宛送付されたいと

定期航空

△內臺定期航空（下便）新高號は十二日午後六時二十三分臺北着乘客は次の通りである、八木治（會社員）中村英太郎（工業）外二名

けふの天氣

△臺北地方　南西の和風晴後驟雨
△北部地方　南西の和風晴後驟雨
△昨日の氣溫　最高　三五・〇度　午後二時　最低　二三・九度　午前七時

第三回將兵慰問金領收報告（五）

一金參百圓也 許丙殿
一金貳百圓也 星加彥太郎殿
一金百圓也 株式會社吉野屋商店殿
一金百円也 吉岡清一殿
一金百円也 竹腰商店殿
一金貳拾円也 王式助殿
一金五拾圓也 安田[illegible]太郎殿
一金貳拾圓也 山野友吉殿
一金拾圓也 石黒士郎殿
一金參圓也 新谷繁夫殿
一金七圓五拾錢也 基隆、劉聰殿
一金參拾圓也 同 藥業商會殿
一金百圓也 同 顏窓吟殿
一金百參圓也 新高製氷工場從業員一同殿
一金五圓也 澤瓶イソノ殿
一金參圓也 今崎穣殿
一金五圓也 大森隆次殿
一金百圓也 新高堂書店殿
一金百圓也 村崎長昶殿
一金拾五圓也 林アキ殿
一金貳百圓也 木村泰治殿
一金百圓也 池田又四郎殿
一金五拾圓也 臺灣土地建物會社社員一同殿
一金參百圓也 株式會社華南銀行殿
一金貳百圓也 臺灣瓦斯株式會社殿
一金百圓也 辻本正春殿
一金五拾圓也 鶴田喜代馬殿
一金五拾圓也 南利商工株式會社殿
一金貳拾圓也 南利商工株式會社社員一同殿
一金五百圓也 臺灣勸業無盡株式會社殿
一金貳拾五圓也 古川一郎殿
一金八拾圓也 臺灣勸業無盡株式會社本店社員一同殿
一金百圓也 株式會社西村商會殿
一金百圓也 西村武十郎殿
一金拾圓也 宮本孝殿

小計金參千貳百五拾六円五拾錢也
累計 金貳萬千五百七拾六圓八拾六錢也
訂正 第四回報告中金貳圓七拾錢は金貳圓七拾九錢の誤り小計及累計に異動なし
臺灣日日新報社

來ル七月十五日午後二時ヨリ海山郡土城公學校講堂ニ於テ支那事變戰傷死者故陸軍軍屬李儀壽君ノ庄葬執行可仕候ニ付此段謹告候也
七月十二日
支那事變戰歿者庄葬儀委員長 土城庄長 菊池清作

故軍屬陳德松何蕃薯曹天棟三氏ノ街葬ヲ來ル七月十七日午前十時士林公學校講堂ニ於テ執行可致ニ付此段謹告候也
昭和拾四年七月拾三日
葬儀委員長 士林街長 三浦菊平

會葬御禮 吉田程五

恩給金庫
臺北市明石町　臺南市潮水町
〈恩給・年金〉
低利な貸付・有利な借替・便利な寄託

日章印カーボン紙

東寶
巨匠ハロルド・ヤング監督ユニヴァーサル特作海洋男性スペクタクル映畫
北半球S.O.S
13日封切
東寶直營 國際館
ジョーン・ブロンデル　メルヴィン・ダグラス
アレクサンダー・ホール監督
コロムビア映畫社特作
奧さんは嘘つき
★わが家の樂園★豫告篇
コロムビア畫期的巨大作

13日 14日 15日
P.C.L作品 たそがれの湖
巴里の評判女 ダニエル・ダリュー主演
大傑作!!
30錢
大世界館

新女性問答
泣けて泣けてたまらない
前篇 愛憎篇　後篇 友愛篇　一擧公開
監督 佐々木康　脚本 齋藤良輔
撮影 野村昊・音樂 万城目正・美術 植田種康
大船超特作
豪華キャスト
桑野通子 川崎弘子 三宅邦子 水戸光子 森川まさみ 坪內美子 春日英子 大塚君代 小櫻昌子 原清子 夏川大二郎 德大寺伸 廣瀨徹 奈良眞養 岩田祐吉
滿場ただ涙!! 明眸桑野一世一代の名演技
私の擁護する被告人は誰か？過失とは言へ私の姉を殺害した者であります 姉は啞者となり、世の女性の最大の苦難を敢然と甘受して私を今日あらしめたのであります。運命の皮肉之に過ぎるものはありません

13日大公開
松平長七郎
尾上菊太郎主演
月形龍之介・深水藤子・星玲子 共演
日活 菅沼完二監督
痛快爽の大縮巻
特別興行・八日間
松竹直營 每日三回 タイゲキ

タイ國スポーツ使節

遙々タイ國から我國へのスポーツ使節庭球四選手は既報の如く十日サイゴン丸で來臺、十二日午後四時から新公園コートで臺北選手と練習試合を行つた【寫眞は(上)右からカソム君(マネーヂャー)サグアン選、サノ君、ムアング君(下)練戰中のムアング君

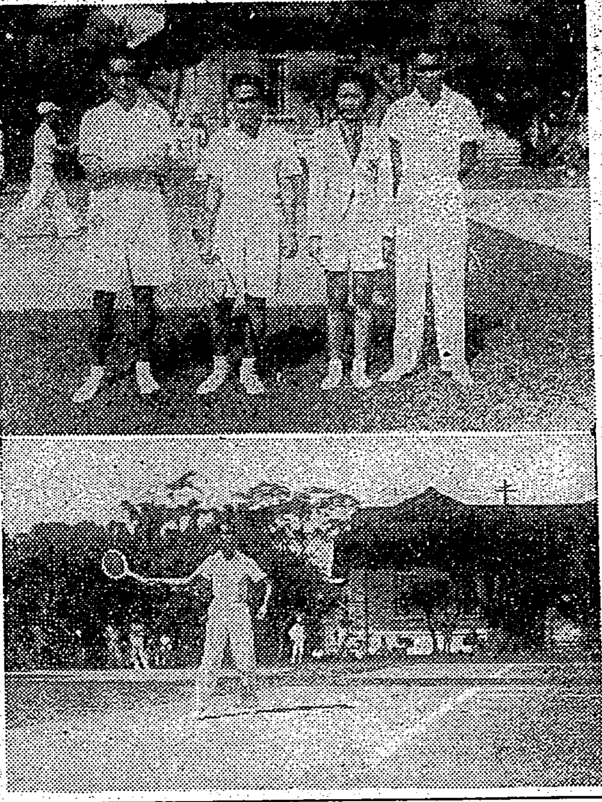

全國中等野球豫選
堂々參加十三校のメンバー決る

晴れの甲子園目差して榮ある台灣代表を爭ふ全國中等學校野球大會台灣地方豫選は愈よ來る二十一日から五日間台北市營大球場に於て行れ參加十三校の各選手は母校の榮譽にかけて各猛練習を續けてゐるが試合に先立つて十二日左の如く各校メムバーが發表された(◎印主將、數字は學年)

▲臺北一中【監督】宮倉數太郎【投】◎山本英雄(5)【捕】近藤辰一郎(4)【一】三反園昇由(4)【二】藤吉東(4)【三】川口武正(4)【遊】梅田由美彦(4)【左】小林英雄(4)【中】田中正司(3)【右】中野正義(4)【補】島峻策(3)巴津弘(3)岩國二(2)宮崎一夫(2)猪田弘(2)

▲臺北工業【監督】岡本彪【投】橋本久雄(5)【捕】熊耳武彦(4)【一】北條四郎(5)【二】◎吉本田進男(5)【三】飯森文男(5)【遊】謝花宣順(4)【左】片山直(4)【中】山口浩一(5)【右】後藤賢次(4)【補】石橋償(3)山口光行(3)久保田正德(3)菊地武雄(2)小野直(2)

▲臺北商業【監督】傳田晟信【投】高崎正夫(5)【捕】南藤大輔(5)【一】龜田昇(5)【二】翠時義(4)【三】橋本穣(5)【遊】東原勝(5)【左】◎富村吉元(5)【右】本多正二(3)【中】山田道夫(5)【右】大塚皓(4)【補】山本重啟(4)赤羽三男(3)古波藏清光(3)今國三郎(3)

▲臺北二師【監督】内村義弘【投】平田常雄(5)【捕】佐竹隆生(5)【一】◎内山三千人(演1)【二】北本清人(4)【三】今野茂(5)【遊】高橋慶通(4)【左】高橋隆(5)【中】内田郁三(2)【右】三屋嘉夫(演2)【補】劉學照(演1)中村與志男(3)積波昇(2)松本節(2)竹本匡(2)

▲臺北中學【監督】海野瑞鳳【投】黃成業(4)【捕】李阿英(5)【一】賴憲次郎(4)【二】林宜熙(3)【三】賴明初(4)【遊】◎陳柳鄉(5)【左】邱鵬賓(2)【中】曾晩榮(4)【右】陳巖村(2)【補】香川利夫(1)簡有本(1)賴炎(4)

▲國民中學【監督】橘利雄【投】佐伯光男(3)【捕】益田忠(3)【一】山口榮(3)【二】大倉冬敵馬(4)【三】菊川雄一郎(4)【遊】勝浦賢(4)【左】◎久木元一雄(4)【中】岡田浦明(3)【右】北與良(2)【補】於見幸夫(2)持永信男(4)菊地宗彥(3)久鄉博人(3)手塚參作(1)

▲新竹中學【監督】國民治【投】佐藤與一郎(3)【捕】小谷廉治(4)【一】◎松本猶(5)【二】園田睦雄(3)【三】稻田賢(4)【遊】杉野賢(5)【左】吳松珍(4)【中】邱春塗(4)【右】龜井泰(5)【補】小野俊夫(3)篠崎定男(3)劉志剛(2)大栗仁(2)

▲臺中商業【監督】花岡臻【投】藤田健之助(5)【捕】島本繁(5)【一】森岡三郎(5)【二】立崎光夫(4)【三】細田展彥(4)【遊】◎島原正夫(5)【左】小林隆一(5)【中】上田米作(5)【右】樺山東一(5)【補】平松一郎(4)平岩日向(4)奥田正勝(4)山口正臣(3)小泊行雄(3)

▲嘉義中學【監督】長久保秀夫【投】酒見英夫(5)【捕】浜形一夫(5)【一】江頭日吉(5)【二】前潟勇三(5)【三】◎日永明(5)【遊】松井信勝(5)【左】白男川賓文(5)【中】渡部正男(5)【右】中島功貴(5)【補】龜山堅(5)竹下順雄(4)木場濃(3)前潟孝四郎(3)宍倉正男(3)

▲嘉義農林【監督】濱田次箕【投】濱口壯馬(4)【捕】馬越闢一(3)【一】河野幸雄(2)【二】吳新享(2)【三】陳良臣(4)【遊】◎蘭部久(5)【左】富士隆(5)【中】柴田繁雄(3)【右】井出榮二(4)【補】築正旺(5)堀田金太郎(3)佐々田利雄(3)今久留主功(2)浜大山(2)

▲臺南一中【監督】原進【投】◎高巣哲夫(5)【捕】堀懸次(3)【一】天野進市(4)【二】下地芳雄(2)【三】德永正(3)【遊】中村晋(5)【左】是枝義明(4)【中】濱田千賀(3)【右】邱鴻祥(5)【補】高巣研二郎(3)坂田福藏郎(3)岩崎義昌(2)園田賢(3)井手之上榮之(3)

▲高雄中學【監督】福本彝夫【投】鴻江政雄(5)【捕】今田大策(5)【一】山本三留(5)【二】播磨武(4)【三】氏川砂夫(5)【遊】宮部推之(5)【左】◎當山正雄(5)【中】小倉義信(5)【右】原勝三郎(5)【補】安谷屋徹(4)小川準治(4)中島浩(3)安谷屋賢(3)上原秀一(3)

▲花蓮港中學【監督】山崎正人【投】岩森靜(3)【捕】和田拓道(4)【一】◎入但美治(4)【二】中村三郎(4)【三】福田義久(3)【遊】松下四郎(4)【左】大川博(4)【中】山口賢(4)【右】西田賢(4)【補】杉田恒男(4)門馬裕(3)鄭明通(3)瀧辰義(3)湯橋三郎(2)

學習院ホツケー部 けふ臺北着
歡迎午餐會 正午からホテルで

學習院ホツケー部は昨十二日富士丸にて基隆入港の豫定であつたが航海が可成り荒れた模樣で十二日夜は船中泊り本日早朝入港直に列車にて八時頃台北着の豫定である、一行は午後三時総督府へ挨拶の後五時頃から高校にて軽い練習を行ふ豫定

學習院ホツケー部を迎へ今十三日正午から體協主催の歡迎午餐會が鐵道ホテルに於て開かれる、一般同好者の參會を希望する由、會費は一般一円、學生五十錢

大日本大學野球協會 正式に誕生の運び
更に各部の大協會結成を企圖

【東京十二日發本社特電】大學野球界の全國的統制を目差す大日本大學野球協會(假稱)の設立は、今春慶應の提唱以來東京大學野球聯盟間に準備委員會を設けこれが結成に努力を續けてゐたが、此程協會結成規則草案の脱稿を見たので同聯盟理事會並に東都、關西兩大學野球聯盟の協贊を得て愈よ八月十二日東京に發起委員會を開催し正式に誕生する運びとなつた、尚右結成の衝に當つた準備委員は更に一歩を進め全國的野球統制團體設置の爲め、今週の神宮野球大會を機とし專門學校、中等學校並に社會人野球チームを包含する大協會結成をも企圖してゐる模樣である

全國中等陸上 參加要項

日本学生陸上競技聯盟主催第二十五回全國中等學校陸上競技對抗選手權大會は左記要項により來る八月十九、二十日の兩日外苑競技場に於て擧行することとなつた

▲種目 百米、二百米、四百米、八百米、千五百米、五千米、高障碍、低障碍、四百米繼走、千六百米繼走、走高跳、走幅跳、三段跳、棒高跳、砲丸投、槍投、圓盤投

▲資格【一部】師範學校を除く中等學校生徒【二部】師範學校生徒

▲申込 東京市神田區錦町一ノ六日本學生陸上競技聯盟宛、七月三十一日限

臺中團が優勝 州下學校職員劍道

【台中電話】台中州下学校職員劍道大會は十二日午前八時より台中武德殿で開催されたが、松岡知事、坂口内務部長、田中教育課長、各市郡視学及び市郡參加團選手參集の下に形の如く開會式を擧行後、各團共に出身市郡の名譽を担つて熱戰火花をちらす熱戰を演じた結果、台中團と員林團の決勝戰となり、技術伯仲し熱戰に汗を握らせたが、遂に四對三で台中團が優勝午後二時閉會した

花蓮港と臺東の交驩體育大會
けふから二日間擧行

【花蓮港電話】花蓮港教育會主催の第二回台東花蓮港兩廳交驩體育大會は十三、四の兩日花岡山運動場に華々しく開催されるが競技種目は次の如し

▲第一日目 1、陸上競技 百米、女子六十米、四百米、女子百米、二百米、八百米、千五百米、女子四百米繼走、砲丸投、走幅跳、女教員のスプリングリレー、円盤投、走高跳、棒高跳、綱引、排球、弓道

▲第二日目 1、庭球 2、野球 劍道

嘉義郡野球團 市役所に一勝

【嘉義電話】嘉義市内軟式野球大會に必勝を目差して猛練習をしてゐる嘉義郡野球チームでは十一日午後四時より東門公設球場に於て市役所團と試合の結果、十四對三のスコアーで嘉義郡大勝した

文山郡教育會 劍道薙刀講習

文山郡教育會並びに同女子青年團主催で去る十一日から劍道と薙刀の講習會が開催されてゐる、講師は劍道に二師教官關勇二郎錬士、薙刀は一高女教師菱高毅錬士が担當、受講者は各々六十名校長さんも參加して熱心に受講する等頗る盛況を示してゐる

苗栗團が連霸 新竹州下軟式野球

【新竹電話】開催新竹支部主催の州下軟式野球爭霸戰は八日午後一時より新公園球場に於て擧行、昨年の優勝團苗栗團の優勝旗返納の後試合に入つた戰績左の通りで引續き九日午前九時より第二次試合に入り結局竹部團と苗栗團が勝殘り午後二時より決勝戰が行はれたが稀に強い苗栗團に竹部團追ひまくられ五A對一の一方的スコアーで昨年の覇者苗栗團再び凱歌を擧つた、閉戰午後五時半

▲第一次戰(東西兩球場)

新竹郡	1200000	
桃園	204420A	12A—3
中壢	0001021	
苗栗	203002A	7A—4
州會	0000004	
竹郡	001112A	6A—4
竹東	0040000	
竹南	300002A	5A—4

▲第二次戰

竹郡	0100000	
桃園	0000000	0—1
竹南	1110300	
苗栗	800013A	12A—6

▲決勝戰

竹部	0100000	
苗栗	401000	5A—1

【打撃賞】1、谷口田(苗栗) 2、小川(竹部) 3、阪畠(竹部)

夏山を語る(6)

下村 私が御話申上樣と思つてゐる事も、只今藤田さんから御話のあつた事と同樣なもので藤田さんのお話でつきて居ると思ひますから御免を蒙り度いと思ひます

平澤 只今お話がありました通り臺北附近の山は[illegible]いです、其の點から申しますと矢張り大きい山でなければならない一万尺以上の夏の山は又格別で天國であると申しましても過言でないと思ひます、かう云ふ意味から成るべく形の大きい高い所を御奬め致し度いと思ひます。所が最近蕃人の高砂族をかう云ふ山から移住をやつて居りますからそのうちになれば案内者なくて山に登られない事になるから今の中にうんと御奮發を願つて踏破して頂き度いと思ふのであります

大江 只今平澤さんから、お話がありました蕃人の移住の事でありますが、これは最近一万尺以上の山へ登る氣分が非常に醸成されて居りまして特に我々の立場から申しますと蕃人を低い所に住ませるといふ事になれば非常に困ります、山に行く場合蕃人を連れて行く時に人夫を使ふのに山の麓から屆つて伴れて行かねばならんと云ふ事になりまして非常に不便でありますから、これに對してはもう少し何とか方法を取つて貰ふ樣に或は無理な注文かも知れませんが、[illegible]してゐる地域に對しては或る對策を講じて頂く樣に、例へば人夫等の供給をして頂く樣に便宜を計つて貰へば大變結構ですがね[illegible]かう云ふ事に對して非常に不便を感じて居るものであります

平澤 只今のお話で[illegible]、高い地域から低山地帶に移住したものは、私の解釋と致しましては、これを人夫として伴れて行きましても今當分の中ならば未だ充分道筋を憶えて居りますから都合が良い譯ですが、今にこれ等の蕃人が奥に行つて狩獵に行かないと云ふ事になれば、自然道案内が出來ないと云ふ譯で、この點大變心細く思ふのであります。臺地測量部の正確な地圖が漸次出來上つて來ますから高砂族の居ない地域はこの地圖を使ふとするか、又は今のうちに目標をつけてコースをつくつて置くと云ふことが必要だと思ひます、今度は少しばかり内地の山の御話を聞かせて貰ひたいと思ひますが、最近當局も度々登られる內地の山々の狀況として大阪、京都、奈良方面に私が曾つて居りました時の感じは地理的に大阪を控へて居りまする關係上、葛城金剛が大變盛んである事に驚きましたので同地方の山々について最近まで[illegible]來田さんにお話しを伺ひ度いものです

浮田 この地方で一番高い[illegible]山と言はれる[illegible]嶺山脈等で之等は國立公園となつて居りますが、名勝舊蹟が多く人物、土俗、宗教的に極めて興味深く登路の山に得難いものでせう、關西の山につきましては古島さんが相當に詳しい話ですから關西の山と臺灣の山とを比べて異つた所を特に簡單に御願ひし度いですね

古島 關西の山は御承知の通り非常に交通機關が發達して居りますから、極く短時間で頂上に行かれると云ふ便利があります。から千米乃至それ以下の山であれば山に登つてみ度いと云ふ樣な感じが出て自分丈が滿足されると云ふ點丈が取得かと思ひます、ですから夏とか冬とか申しましても最近では非常に山に登る者が多くなりましたが、之等の山はどうも夏山としては餘り興味がない樣に思ひます。それで只今申上げた樣に關西方面は交通の便利が良いと云ふ丈でありまして最近山に登ると云ふ事を非常に喧しく言はれて居る樣ですが、先づかう云つた處に簡單に取扱はれると云ふ事が一つの特徴であらうかと思ひます、從つてこちらの山の關係を申しますと[illegible]してゐるは餘り經驗を持つて居りませんから十分な事を申上げる事は出來ませんが、兎角內地の山に登りますと歐山が相當多いのでありまして、こちらの深い山に比べまして內地の山は歐出があつて[illegible]であると云ふ事が一つの特徴であらうと思ひます、大體に於て關西方面の山は[illegible]のしない山であると[illegible]

(寫眞[illegible])

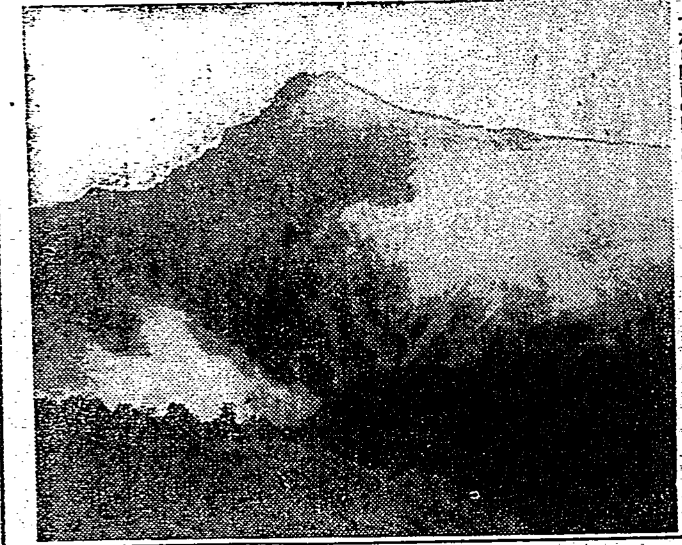

享保仇討 譽の貞婦 (66)
一龍齋貞鏡演　佐々木朝巳繪

妖怪退治(二)

藤三郎が、龍泉寺へ化物の正體を見屆けに行くといふのを聞いて播磨屋傳右衛門

「何と先生、私も參りたいものですが一緒にお連れなすつては下さいませんか。この間も稽古が濟んだ後で大先生がさう仰しやいました。何でも劍術といふものは度胸がよくなければいけないといふことだから、私も一つ度胸だめしに行つて見たいと思ひます」

「折角だが斷わる」

「なぜです?」

「なぜと云つて、怪我でもするといかんから止したがよからう」

「なアに大丈夫です。若先生がついてをりますもの……私は是から一旦家へ歸つて、支度をして直ぐに出直して參りますから、先生はブラ〳〵先へ行つてゐて下さい」

と云ひ捨てゝ傳右衛門、急ぎ我が家を指して歸つて來た。

「オイ今歸つたよ」

女房が

「オヤお歸んなさい」

「この五十兩の金は無盡で取つて來たんだ、そつちへ藏つといてくれ。それから一番の切溜へ大きな握飯を三十詰めてくんな、醬油の香の物に奈良づけなんか添へて入れてな。それから何だ、酒のいい奴を一升ばかりと、百目蠟燭を十丁ばかり取つて來てくれ」

「まアお前さん、一體どうするんだね」

「どうするもかうするもいいや、女なぞの知つたことぢやアねえ。度胸だめしに妖怪を見屆けに行くんだ」

「何處へさ」

「何處だつていいから早く拵へてくれ」

呆氣にとられた女房を急き立て握飯を拵へて切溜に詰め、その上に蠟燭をのせて風呂敷で背負ひ、腰に脇差を討込み、左の手に提燈を持ち、右手に一升徳利を提げて表へ飛出したから近所の者はこれを見て驚いた。

「オヤッ、播磨屋さんは氣が狂つたさ」

「何を云やがるんだ、俺の腰ッ中も知られねえで……」

と云ひながらバタ〳〵駈けて來て

「オーイ若先生、お待ちなすつておくんなせえ……」

「どうした播磨屋、何を背負つて參つた?」

「妖怪見屆けに行くのに、腹が空いてゐちやア仕方がありませんから握飯を背負つて來ました。それから彼方へ行つて寒いといけませんから酒の用意もして來ました。又暗い所は險呑ですから百目掛けの蠟燭を十丁ばかり……向ふの座敷へ一時に立てたら明るくてようございませう」

「馬鹿を云ふな。蠟燭などを點けてはいけない。凡て妖怪は陰氣であるから陽氣な處へは決して出ないから、出なければ折角參つた甲斐がない」

「それでも暗くつては危なうございますぜ」

「判らない奴だな それだから來るなと申したのだ」

「酒位ゐはいい」

「酒はようございませう」

話をしながら、やがて參りましたが龍泉寺の門前、もう日は暮れて四辺は眞暗、本堂は大破いたして門なども倒れかかつてをる。藤三郎暫らく樣子を見てをりましたが

「さア傳右衛門、此處だぞ。油斷をするな」

「大丈夫でございます。町人でも腕は鳴りながら念流の達人、事によれば大先生の代りを勤めやうといふ私だ、妖怪などは何でもありません。出て來たらこの脇差でぶつた斬つてしまひます」

「寒い、その元氣でなければいかん、さア先へ入んなさい」

傳右衛門はいきなり、小門の處から中へ入ると、途端に細い冷たい手で顏を撫られたから驚いて

「ウワア、出たア!」

と頭を抱へる。

「コレ〳〵傳右衛門、何が出たか?」

「何がちやアねえ、化物が出ました。冷たい細い手で私の顏を撫ました」

腹膜炎に 嬉しい便り

秋田縣北秋田郡大館町字片町 [illegible]田山みきさんは、永い間苦しんだ腹膜炎を、吾妻湯といふ良藥で立派に治し、今では元氣に働いてゐるが同病で御困りの方はハガキで熊本市京町[illegible]吾妻屋へ申込めば「腹膜炎自宅療法」を無代で送附すると

短期止痛 止膿 殺菌.内服による化學療法!
淋疾の原則的治療法確立さる

社會保險局醫務課では、健保醫療規格調査會にて決定せる尿道淋疾に對するズルフアミン(NH_2〈 〉SO_2NH_2)の原則的採用とその治療標準に就て發表された。(健康保險醫報第五卷第十五號)

ザオキンはズルフアミンを以て製劑せる優秀なる純國産製劑であつて、化學療法に於ける基本的作用即ち血液、細胞、組織等體內の凡ゆる部分に於て、1,病原菌の殺滅 2,病毒の解消 3,疾患の治癒の三作用を同時に發揮する藥治的要素たる有效根基($-SO_2NH_2$)を最も高率に含有するものである。既に多數の醫學者臨床家の實驗に於て、その效果は承認され、淋疾にありては僅かに二日乃至五日にして止痛、消炎、異常分泌物の停止、尿清澄の事實が報告されてゐる。

婦人科疾患に於ても、その大部分は淋菌又は淋毒に起因するものであり、ザオキンによる臨床實驗に於ても、男子淋疾と同樣の成果が擧げられ、治療上の困難を解消するに至つた。

而も治驗例の示す處によれば、洗滌又は注射を要せず、一日三回、一回三錠乃至五錠の內服のみによつて治療の目的が期待されるのであつて、從來の療法に比し、その用法簡便にして而も效果の獨自なる點、胃腸障害等の副作用を訴へる者殆んどなしと云はれる點に關しては、臨床實驗醫家の齊しく承認されてゐる處である。

淋疾治療界最大の收獲

最近淋疾治療界に於ける最大の收獲は、實にズルフアミン劑による化學療法の發見であつた。

かつて三十餘年前、黴毒に對するサルヴアルサンが發見され、世界の醫學界に一大衝動を捲き起したが、本劑はそれ以來の化學療法の發見として世界的に喧傳され、發見以來僅か一年有半にして從來最も困難とされた淋疾の治療に一轉機を劃するに至り、斯界の齊しく注目する處となつた。

而もその效果は、單に淋疾治療を一變せしめたばかりでなく、連鎖狀球菌、葡萄狀球菌による化膿性疾患に及び、その用法の簡單なる、その效果の迅速なる、その適應症の廣汎なる點に於て黴毒に於けるサルヴアルサン以上の名聲を博してゐるのである。

されば、本劑の發見者は、學術賞として世界の最高峰にあるノーベル賞受賞の有力なる候補に擬せられ、社會保險局醫務課では、別項の如く、健康保險に於ける本劑の原則的採用を發表し、淋疾に於ける本劑の優秀性を承認するに至り、淋疾治療は、今や本劑による化學療法時代を現出したと云ふも敢て過言ではないのである。

短期內服治淋劑 ザオキンの出現

純正化學療法に於ける有效根基は $-SO_2NH_2$ であつて、ザオキンはこの根基を最も高率に含む純正化學療法劑である。其體內作用は、生殖臟器、健康細胞、血液成分に對して何等の被害を與へることなく、有害細菌たる淋菌、連鎖狀球菌、葡萄狀球菌及び其毒素に對して強く滅菌、消毒作用を發揮するのである。ザオキンの效力を實證する幾多の治驗中より數例を極めて簡單に記述すれば

1、笠某氏 32才男 急性淋菌性全尿道炎、三日目尿は清澄となり七日目淋糸を消失す。

2、中〇〇 35才女 淋菌性子宮內膜炎及尿道炎、三日目より膿消退、大いに輕快し、全經過十五日にして治癒せり。

ZAOKIN

急性淋疾・慢性淋疾・淋毒性攝護腺炎・副睾丸炎・婦人淋疾・淋毒性關節炎・腎盂炎・膀胱炎・尿道炎・敗血症・丹毒・化膿性淋巴腺炎・扁桃腺炎・中耳炎等

50錠入	¥1.50
100錠入	¥2.80
180錠入	¥4.80
350錠入	¥6.50

全國藥店にあり

類似藥あり、ザオキンと御指名下さい。品切の場合は直接本舗へ御註文下さい。【文獻申込進呈】

內服治淋劑
ザオキン

東京・神田・神保町三 アルス藥品部 振替東京71319 電話九段2175、2176

脚氣に オリザニン (登錄商標)

ビタミンB劑の效力は原料製法に依り一定を期する事は極めて困難とされ又保存に依り效力の減退を來し易いと……

オリザニンは發賣當初より嚴密なる生物學的試驗を行ひ常に效力の一定を期し、特殊方法に依り效力の減退防止を圖つてゐます ―50錠 ¥1.20―

詳細なる說明書進呈

東京・日本橋・室町 三共株式會社

三 SANKYO 共

胃腸に タカヂアスターゼ (登錄商標)

保健上から觀て吾々が日常攝取する各種の榮養物が完全に分解消化され體內に吸收せられることが最大の急務であります

タカヂアスターゼ は澱粉、蛋白質、脂肪其他十餘の各種消化酵素を含み、從つて殆んど總ての食物を消化する力を有してゐます ―30錠 ¥.40―

詳細なる說明書進呈

東京・日本橋・室町 三共株式會社 003.L.016